南華日報

本報創刊於民國十九年二月一日

（第三四五三號）

今日出紙弍大張

零售每份弍仙

孫總理中山先生字

South China Daily News
49, Hollywood Road
HONG KONG
P.O. Box 369

香港荷李活道四十九號

督印 鄒修洪

電話：弍五六一二

電報掛號 有線電：五四七八 無線電：九八〇號

郵局信箱 三六九號

本港 零售每份弍仙 每月收四毫 全年收四元

國內 每月壹元 全年拾二元（郵費在內）

國外 每月一元九毫 全年弍拾弍元（郵費在內）

香港政府特准掛號新聞紙類第一三六號

〈中國圖書印刷公司承印〉

社論

論「和謠」

最近又有所謂「和謠」。截至現在止，大概有兩種，都是美國的合衆社發出來的；一種是說阿部大使到了河內，與蔣介石的代表談判；另一種是說日方的代表與蔣方的代表在香港談判。當第一種消息散佈了出來之後，國府宣傳部林部長在接見記者時發表談話，說他自己也到過河內，會見阿部大使，但這是南京的河內，阿部大使始終沒有離開過南京。在兩種消息先後散佈之後，經時許久，重慶方面的「中央通訊社」也發出一個「官」方的消息，說沒有這麼一回事，那只是日方製造出來的「謠言」。後來又另外有一種說法，說是金融投機家造出來的。事實之經過，大致如此。

和之有「謠」，本不自今日始，重慶方面之咒駡「和謠」，也不只一次，但他們所用的辦法却只有一種：那就是把責任推到日本的身上。記得當德大使陶德曼到南京進行調停的時候，市面上也有過「和謠」，「官方」也曾經否認。王寵惠發表哀求美國出任調人的時候，也一樣的有過「和謠」，法幣的價格也一樣的因而好轉，但「官方」不久也一樣的來一次否認，其轄下的宣傳機關，還爭先恐後的大駡「謠言攻勢」。這些事實，眞不乏其例，而為舉世所共聞共見的。所以多三數次「和謠」，在我們倒不感覺到什麼興趣，不過在這次「和謠」中，我們却願意指出幾點事實，使國人共喻。

第一，這次的『和謠』，是美國的合衆社發出來的。合衆社所發的消息，對於有利於重慶方面的，向不憚煩，其取材的標準，每以重慶的『官方』為根據。在現階段的國際環境中，美國人總要希望中國『抗戰勝利』，不但合衆社如此，即舉凡美國人或美國人名下所辦的刊物，都莫不特予重慶方面以好感，這也是人所週知的事。然則何以會由合衆社發出這樣的『和謠』呢？

第二，從時間上去考察，這次『和謠』的發生，正在歐戰轉入緊張階段，德軍攻入荷比的時候，同時在重慶方面，也是正當「國共摩擦」得最熱烈的時候。而在另一方面，重慶方面的機關報却恰於此時喊出以前不願說的話，一則曰「我們不能單恃地大人多，更不應憧憬過去的光榮」，再則曰「所以日本如能澈底悔悟，放棄侵畧，則中日戰事，便自然停止，日本所謂事變，也自然結束，除此之外，則無第二條路可走」。**他們的結論雖然還是依着公式，暫時不能有所踰越，而不能出之以迴環曲折，但在『和謠』鼎盛的時候，在他們論述在歐戰中所得到的『教訓』的時候，而插上了這些論調，也可以具見其苦心了。**

第三，這次和謠，又是發生於法幣價格暴跌之後，而『和謠』**一播，法幣也就回漲。**這或許有人會懷以為「投機家作祟」的證據，但投機家何以偏選擇這些材料去「作祟」呢？如果「謠言」可以炒高法幣，則何以他們不造造「大捷」的謠呢？不但此也，重慶方面，口口聲聲在說日方是要破壞法幣的，如果這次「和謠」是一如他們所說，也是日方的「謠言攻勢」，則豈非與「日方破壞法幣之說相矛盾？

這些事實，只不過是隨意舉例而又為週知共見的事實，**我們只要把這些事實加以玩味，便可以了然一切，而人心之望和，也可由此而多獲一證明了。然則何以要有此『和謠』呢？曰，無他，志在試探而已。試探無功，自然要趕快否認，這道理是很淺白的。不過把國家的命運付諸『試探』之中，實在是一件危險的事，而在國府還都和平方案已立之今日還去『試探』，又是一件蠢笨不過的事。和平是大公無私的，要和便在國府領導之下去和，以此而促成全面的和平，我們是歡迎的，偷偷摸摸的和，全國人民都反對的。**

根治失眠

上海補德堂創製九轉棗仁丹根本治新久失眠。每服必愈。愈後精神加倍。益智聰明。血氣日旺。平日門診。每包例收洋二元。今因年老退隱。專門賣藥。一盒四包。滬沽大洋四元。港澳暫收港幣六毫。丹成不易。祇派數家代售。先施公司對面歐亞藥行。新世界藥行。九龍新世界藥行。沃健藥行。澳門捷慶藥行。

半月刊

自由評論

第三•四期

中日通貨戰與在華租界（特載）……王乃超
英蘇戰爭的性質……陳厚
美國黃金與貿易戰爭……潘仲敏
新經濟恐慌之特點……瓦爾加
中國資本主義問題檢討……張景行
說謊的流行……張志讓
中日戰爭與日本對外貿易……劉青三
中日戰爭與日本對殖民地的壓迫……藍白濤
德國對近東的侵畧……任金玲
史大林和西班牙……王鶴齡
放火箭的人……竹君
夜鶯[illegible]……韓

本誌每冊零售國幣[illegible]

自由評論社出版

上海霞飛路七九九弄十六號

[illegible]

半日消

大號陸毫
叁號弍毫
剪此告白
買一送一

上海安芬氏 專治 鷄眼 與及 硬皮藥水 每樽 四毫 暫收 弍毫 各藥房均有賣

國際週報

第一期要目

今的歐洲（圖解）
話說天下大勢……樊仲雲
第二次大戰的外交形勢……Ludwig Lone
第二次歐戰的經過……楊光正
歐戰大事誌……陳懷玉
美日通商問題……竹內謙三
和平應始於東方……Richard J. walsh
蘇聯在中國……Lincoln Halt
俄國的神秘……Leon Blum
莫洛託夫……曉明
芬蘭素描……徐正雄
聯俄容共與抗敵……樊仲雲
地圖一幅・漫畫十二幅

第二期要目

德蘇兩國勢力的消長（圖解）……樊仲雲
歐戰四月的一篇總帳
西線戰線上的德國……徐正雄譯
德國能支持多久？……Gunter Reimann
危機的認識……Raymond Leslie Buell
國際漫談……潘伯平
蘇聯侵略的第二目標……布施勝治
庫頁島的石油與外交……Mark J. Ginsburg
邱吉爾（一國際人物速寫）……曉明
地圖二幅・漫畫十六幅

第三期要目

荷比兩國的危機（圖解）……樊仲雲
歐洲大戰的新形勢……Vera Micheles Dean
斯太林在巴爾幹
英德兩方經濟力的比較……Paul Einzig
在兩個戰爭間的木……Miram S. Farley
締結新美商約之必要……Walter Lippmann
納粹要人素像……曉明
斯太林的失敗主義……伍方達
地圖二幅・漫畫十一幅

第四期要目

北歐的危機（圖解）
解決美日關係的新方策……田村幸策
美國的遠東政策……The New Republic
歐戰與美國的觀測……鈴木文四郎
歐戰座談會（上）……張大年譯
毛澤東訪問記（上）……Edgar Snow
蘇聯是一個法西斯國家（上）……Vincent Sheean
土耳其在政治軍事上的重要……陳懷玉譯
地圖二幅・漫畫五幅

第五期要目

三十年來蘇俄西境的變更（圖解）
無條約時代的美日關係……Lindley M. Fraser
德俄與經濟戰爭……Otto D. Tolischus
蘇聯對於德國的威脅……潘炎
共產黨人在法國
蘇聯是一個法西斯國家（下）……Vincent Sheean
毛澤東訪問記（下）……Edgar Snow
歐戰形勢座談會（下）……張大年譯
一週大事・國際大事日誌・地圖四幅・漫畫五幅

第六期要目

羅馬尼亞的危機（圖解）
歐洲的將來……清澤洌
歐洲的和平氣象……Wolfram Gottlieb
俄國與波羅的海……張大年譯
日本人的事變處理觀……岡田喜久治
事變的前途悲觀乎樂觀乎……田川大吉郎
日本所望於現內閣的……馬場恆吾
日本到何處去……佐藤尚武
事變處理的前途
國際大事日誌・地圖三幅・漫畫三幅

第七期要目

歐洲戰爭其將擴大乎（圖解）
英俄勢力在近東與中東的衝突……Albert Viton
歐洲戰爭的發展方向……張大年譯
斯太林的新政策……William J. Outerdyk
蘇芬戰事形勢……潘炎
莫斯科的陰謀……Frederick L. Schuman
米內內閣的性格……周昌譯
日本的重臣與元老……曉明
一週大事・國際大事日誌・地圖二幅・漫畫十四幅

第八期要目

弱小國家的滅亡（圖解）
二十年來的德蘇關係……John W. Wheeler-Bennett
論歐戰的戰略與戰術……Major Leonart Nason
斯太林的眞面目……John Gunther
說比薩拉比亞問題……徐正雄
確立國民的政治體制……齋藤隆夫
事變的處理方向……清澤洌
一週大事・國際大事日誌・地圖二幅・漫畫七幅

價目

零售每冊國幣一角半
預定半年國幣三元半
預定全年國幣七元正

郵費

香港函購加郵每冊二分，半年二角半，全年五角。國外另加。

優待讀者

本刊各期附有優待券，讀者將此剪下後另附一角，直寄上海郵政信箱壹玖弍柒號，當即寄贈「最新歐戰形勢圖」一幅，値洋五角。

國際編譯社編輯

新生命社發行

上海郵政信箱一九二七號

國民政府明令公布
憲實委會組織大綱
憲委及專委資格標準同時頒布

（本報廿五日南京電）國府二十五日發表明令如下・茲制定憲政實施委員會組織大綱公布・此令・茲制定憲政實施委員會及專門委員會資格標準公布・此令 代主席汪兆銘・立法院長陳公博・司法院長溫宗堯・考試院長王揖唐・監察院長梁鴻志・內政部長陳羣・

憲政實施委會組織大綱

憲政實施委員會組織大綱・

第一條、國民政府爲促成憲政特設置憲政實施委員會、以下簡稱本會・

第二條、本會職權如左・

一・憲法草案之重加審議事項・

二、國民大會組織法及國民代表選舉法之重加審議事項・

三・國民參政會籌設事項・

四、各級地方民意機關之籌設事項

五・其他關於憲政實施事項・

第二條・本會設委員長 人・委員・五人至・七人・並於委員中設幹事五人至九人・由中央政治委員會推選之、

第四條、本會設秘書長一人、由委員兼任之・

第九條・本會於必要時得設專門委員十人至二十人・

第六條・本會設秘書幹事辦事員各若干人・

第七條・本大綱經中央政治委員會之決議 由國民政府公佈施行・

憲委及專委資格標準

憲政實施委員會委員及專門委員資格標準・

甲、憲政實施委員會委員須具左列資格之一、

一、中國國民黨中央執監委員、

二、其他各合法政黨之中央幹部人員、

三、重要職業團體之負責人員、

四、曾任政務官者、

五、在學會上或學術上有特殊貢獻者、

六、曾經參與憲政起草者、

乙、憲政實施委員會專門委員須具左列資格之一・

一・憲法學專家・

二・曾任各大學法學教授・

三、曾經辦理地方自治確有成績者

四・曾經參與制憲事宜確有貢獻者、

伍 地方重要職業團體之負責人員

國府頒布任命
廣州軍分校長官
任李謳一爲敎育長
方頤爲辦公廳主任

（本報一十四日南京電）國府廿四日發表任命如下、任命李謳一爲中央陸軍軍官學校廣州分校敎育長、此令・任命方頤爲中央陸軍軍官學校廣州分校辦公廳主任、□□□ 電碼不明）中央陸軍軍官學校廣州分校敎育處處長、黃恩澄爲中央陸軍軍官學校廣州分校政治訓練處處長・郭濂章爲中央陸軍軍官學校廣州分校總隊長・此令・任命陳輝鏗爲中央陸軍軍官學校廣州分校經理科上校科長・余華爲中央陸軍軍官學校廣州分校辦公廳上校主任秘書、陳致平爲中央陸軍軍官學校廣州分校辦公廳上校秘書、孟廣瑱・李台階爲中央陸軍軍官學校廣州分校軍事學上校敎官、此令 軍事委員會委員長汪兆銘呈・據中央陸軍軍官學校廣州分校校長呈請任命鮑毓麟爲中央陸軍軍官學校廣州分校軍事中校敎官、曾文祺爲中央陸軍軍官學校廣州分校敎育處第一科中校科長、閻光宇爲中央陸軍・官學校廣州分校敎育處中校科員・張耀爲中央陸軍軍官學校廣州分校敎育處少校敎育副、朱肆勛爲中央陸軍軍官學校廣州分校辦公廳文書科中校科長、李源深爲中央陸軍軍官學校廣州分校辦公廳人事科中校科長、黃耀南爲中央陸軍軍官學校廣州分校辦公廳中校秘書、尙世恩爲中央陸軍軍官學校廣州分校辦公廳中校服務員・盧敬持・盧夕 總見中校天一爲中央陸軍軍官學校廣州分校辦公廳少校服務員・黎繡孫爲中央陸軍軍官學校廣州分校政治訓練處第一科中校科長、關儼爲中央陸軍軍官學校廣州分校政治訓練處第二科中校科長、朱光世 區文峯・爲中央陸軍軍官學校廣州分校政治訓練處中校政治敎官 凌騏爲中央陸軍軍官學校廣州分校政治訓練處少校政治敎官、鄧秉禮爲中央陸軍軍官學校廣州分校政治訓練處第三科少校科員・崔耀昌爲中央陸軍軍官學校廣州分校少校政治指導員、黃平爲中央陸軍軍官學校廣州分校政治訓練隊少校中隊長・汪瀞山爲中央陸軍軍官學校廣州分校政治訓練隊少校政治指導員・朱榮豪爲中央陸軍軍官學校廣州分校經理科第二股中校股長 蔡澤民爲中央陸軍軍官學校廣州分校經理科第一股少校股長・郭振英爲中央陸軍軍官學校廣州分校事務科第一股少校股長・王道行爲中央陸軍軍官學校廣州分校衛生科少校醫官・林揚英爲中央陸軍軍官學校廣州分校衛士訓練班少校隊長・李鴻賓 張觀塗爲中央陸軍軍官學校廣州分校軍官隊少校區隊長・王魁斌爲中央陸軍軍官學校廣州分校學生第二中隊少校區隊長・徐維武爲中央陸軍軍官學校廣州分校學生第三隊少校中隊長、應照准・此令 代理主席汪兆銘、

參加東運代表團

昨午謁汪主席致敬

國府文官長代見幷代致訓詞

（本報廿四日南京電）參加東運選手代表團團員啓程・廿伍下午二時副團長周抱・率領各隊員謁汪主席致敬 汪主席因公務忙迫 派文官長徐蘇中代見 幷代致訓詞・語多勗勉・（同盟社廿五日東京電）廿五日下午・日本宮內省決定派秩父宮爲東亞競技大會總裁・

羅馬憲報發表

意人民動員條例

（路透社廿伍日羅馬電）羅馬憲報今日發表人民動員之條例・其中 定全國國民或公私團體或商店又或一切私人資本財產科學發明權俱由政府徵用・關於民間消費之物品、亦可受限制・出入口貨亦可受限制或禁止・遇必要時公私商店如有命令・則須向政府呈報資本額、不合入伍年齡之人或婦女或年在十四以上之兒童・亦須根據軍法 社會服務・意國在戰爭時期、則由最高國防委員會執行、此次動員權力・該委員會由墨索里尼首主席、閣內各大員則被委 委員・

（路透社二十伍日紐約電）意國郵船公司紐約支行之當事人宣稱、意輪拉斯號之展期開航與戰局無關・干德沙威號輪將於今日依原定船期・由此間出發、現在美國水界之意貨輪共有十艘、

英倫外交界觀察意不久參戰

（合衆社二十四日倫敦電）此間外交界推測・意國有不久參戰之可能・

英派專使赴西勸勿捲入戰渦

英政府派賀爾赴瑪德里任全權專使西班牙、

（路透社廿四日羅馬電）意國今日慶祝前次參戰之 十九週年紀念日・各地情形無熱烈慶祝、而只有極力宣揚反對聯軍、各報之評論・意國被英法所欺騙・今日正係吾人興財富國家着眼之日云、

（哈瓦斯社二十伍日羅馬電）意大利之華麗郵船力克斯號・原定於星期三離熱諾亞駛往紐約・現傳該輪將不開行・該輪船主對此消息拒絕發表意見・既不證實・亦不否認、

（合衆社二十伍日羅馬電）意郵船拉斯號、展期開航・兩星期・料意國參戰之時機已迫・但意當局否認各意輪俱停航・據謂、行走大西洋之意輪展期開航、係有技術上之原因

（合衆社二十四日羅馬電）各班之意郵船已奉令暫時停航・例如拉斯號郵船・原定本月二十九日出發往紐約者、今則宣佈展期六月十二日・又干德沙威號郵船・原定六月十六日往紐約者 今則展期至六月十三日・阿加十打號輪之開航無期・

（台衆社二十四日紐約電）據此間得接一私人消息、英首相邱吉爾曾致書於意相墨索里尼要求其表明意國之態度、聞墨氏已有覆書致於邱吉爾・

（合衆社二十伍日羅馬尼亞京電）此間警當局又大舉搜捕許多受嫌疑之外籍人・今日在各酒店咖啡店或在街上拘捕數百外人・解到警署檢驗護照云・

樹立强固的中央政府

英對私人工業實施戰時統制
破數百年來之制度

（台衆社廿四日倫敦電）英政府由明日起實行戰時之獨裁權統制私人工業・英國有數百年歷史之私有財產的民主制度・因此暫時擱起、英政府之目的、在動員一切人力、以確取勝利・德軍抵達保羅之後 德軍步已更近英國之門戶・英國地位所受威脅之嚴重、 拿破侖時代以來所僅見・查拿破侖於一八零九年曾屯兵十萬於該處、

訪意日使節團

謁意首相

（廿四日羅馬電）日本訪意使節團團長佐藤尙武 行・廿三日晉謁教士、下午又到威尼斯宮拜訪墨索里尼首相・佐藤預謂日意親善關係・並將日首相米內手翰呈交墨索里尼、

刺托洛斯基未遂案

係史太林黨徒所謀

洛氏衛隊長被擄至今無踪

（合衆社廿四日墨西哥城電）昨日托洛斯基在郊外之意外事件、據繼後調查所知・暴徒目的在刺托洛斯基者、暴徒等是晨四時以機關槍向托洛斯基之睡榻轟射十五分鐘之久・托洛斯基夫婦、乃臥於地板上・以避槍彈・暴徒等又以多種易燃燒性之流液、從窗口入・引起火頭兩個・托洛斯基夫人乃以毡扑熄之・據托洛斯基言・此次行兇計劃・係史太林之秘密警察所組織・又查擬洛斯基之寓所、環以高牆・內外有衛隊守衛 料暴客必係借到假冒名、而得衛隊之許可而入屋者・但又據一衛士言・暴徒等先在門外懸服五名警察然後闖入・其中有數名穿着警服 衛隊長些爾賴亦被其擄去・至今尙無踪云、

日再保險法
五月廿九施行

。。憑證購買制亦實施。。

（廿四日東京電）、商相藤原於廿四日閣議席上・關於保險去等、報告如下、再保險法之施行、期、定爲五月廿九日・本法或因歐戰之發展 將適用範圍擴大・亦未可知・至于砂糖火柴憑證購買制・決定先由東京・大阪等六大都市實施・其他地方・則逐漸實施云・

。。荷女皇發表書面談話。。

述脫險經過

（路透社廿四日倫敦電）荷蘭女皇今日在倫敦發表一書面談話 追述納粹黨人謀生擒女皇未遂之經過、據稱、納粹黨人若捕獲余、則將以余爲留以要脅荷蘭不抵抗、故余不得不先謀打破納粹黨人之詭謀、余之責任・在於維持本國之獨立及國運 ・ 故余必須離開荷蘭之云・

英蘇談判之門未閉
蘇大使答覆英外部
英府擬派吉利浦斯赴莫斯科

（路透社廿四日倫敦電）英外次官・卜前任衆議院宣稱・英政府現正取迅速步驟・以改善對蘇步驟・料蘇大使最近答覆英外部之照會・已表示英蘇談判之門尙未關閉・據記者所觀察・英政府或將派前任勞工黨領袖吉利浦斯赴莫斯科・以尋得英蘇商務談判之基礎、蘇大使梅士琪・今夜往訪英外部

德警告比人

（路透社廿四日倫敦電）德廣播台今日發出廣播警告比國人・謂比國人若欲走離其家鄉・則無異自殺・因德空軍向交通線路轟炸、不能分辨何爲軍事目標也・各地居民遇空襲・應留在家或走入地窖云・

歐戰緊張中

越南政府發展交通
實行增加物產集中物資辦法

（哈瓦斯社廿五日西貢電）越南政府鑒於西線戰事情勢之緊張・現趕速建設重要公路・以貫通艱物剌邦與越會兩地之交通、越會在湄公河上・直通海濱・爲物產之中心點、越南當局努力增加錫礦之出產・一切集中物資之辦法、均已實行・以便供給法國之需求・

船隻損失數
四月份各國

（廿五日神戶電）據三井船舶部調查・本年四月中各國損失船舶如下、德國二一・六艘・共十八萬五百六十 噸・英國六艘・共三萬五千零三十二噸・及其他國籍四十五艘・共二十四萬五千四百六十二噸・自歐戰發生以來、各國船舶總損失數已超過一百萬噸・

首都記者戰區視察

備受武漢各界歡迎

今赴武昌大冶九江南昌視察

（本報廿五日漢口電）首都記者戰區視察團飛漢後備受各界歡迎・漢（廿三日）晚應張市長之宴、敬（廿四日）晨六時赴孝感視察 當晚返漢後、中央電訊社武漢分社李主任設宴招待・宥（廿六日）起該團將赴武昌轉赴大冶・九江・廬山・南昌等地考察、

爲聯軍禱告
開羅淸眞寺

（路透社廿四日開羅電）此間各淸眞寺、今日舉行禱告禮、爲聯軍祈禱・教僧教徒演說・鼓勵回教民族準備犧牲・參加聖戰・

南非總理演說
決戰爭到底

。。嚴取締第五縱隊。。

（路透社廿四日倫敦電）南非總理史密將軍・今日爲七十壽辰 彼在歡宴席上演說謂、南非政府將實行取締第五縱隊份子、南非政府徵募新軍・應募者甚踴躍・將來戰爭結束之後・世界受此大破壞・必甚貧乏・上次大戰・德國之軍事力量雖屬無敵・但結果失敗、我曾由於精神上之欠缺・今仍係如此・故今料德國必再敗者、南非洲將參戰到底・

秘魯停止移民入境
又厲行八成僱傭法令
日注視秘當局態度準備抗議

（廿四日東京電）秘魯政府十八日公佈大總統命令、停止外國移民入境・日政府已令駐秘代辦佐藤、于廿一日向秘政府聲明抗議・日外務省今日發表情報部長書面談話如次、秘魯政府現以六月舉行國勢調查爲理由・禁止外國移民入國・同時并公佈厲行秘魯國人八成僱傭法令、及移民限制令・按秘魯政府突然出此措置、其理由使人難得諒解之點・故已令日駐秘公使館 詳細調查、同時并注視其適用本會之態度・以便正式提出抗議云・

擁護國民政府改組還都

每日新聞論中日關係

實踐重於理論

對陳專使致詞表示共鳴

（本報廿四日南京電）日大阪每日新聞廿二日發表社論・題 實踐重於理論、闡明中日兩國應擯棄浮虛理論・採取實踐方針・更充分表露日本朝野願與中國協力共謀東亞復興之熱忱・全文發表於我國答禮使節團抵日之時・對我使節團專使陳公博之致詞表示共鳴・含意至爲深長・由此可證中日合作前途之燦爛光明云・

陳專使林使節在日播講

（本報廿五日東京電）國府赴日答禮使節團敬（廿四日）參觀橫須賀軍港、陳專使談話、希望日方協助中國重建海軍・ 晚陳專使在東京向日全國廣播演講・林使節向華僑廣播演講、

反共，和平，建國，是中華民族的唯一出路！

努力和平即是救中國救自己！

聯軍力截德後路
法北戰情甚劇
缺口一處已爲法軍克復
色當以南法軍反攻獲勝

（合衆社廿五日倫敦電）法國北部戰情甚劇、聯軍若能截斷德軍之陣線、則在沿海岸之德軍、將被截斷後路・是以該處之戰事消息・尤重要於德軍之進到部保羅之消息・法當局未有詳細軍訊發表・但聯軍自從本星期三以來・確有進展・倘比國方面之聯軍能與法國方面之主力軍聯絡・則深進到海岸之德軍・勢不免被消滅、現在聯軍仍固守亞拉斯・且向南進展・

（合衆社廿五日倫敦電）據此間消息靈通者報告、聯軍已於今日下午一時將缺口堵塞、因此在法國沿海岸之德軍已被截斷後路・

（合衆社廿四日巴黎電）據此間高級軍事當局傳出消息、德方所報告謂、德軍已佔據保羅 及加萊斯之說不確、加萊斯局面尚穩定・德軍未入城・保羅 方面・聯軍仍守該城・戰事中心在近郊・法當局今夜發出之軍報云・法軍在色當以南反攻獲勝・森姆河之北之德軍、南方面被聯軍壓迫・故該處之德軍、佔頭路線・僅有二十五里濶・如一縛頸・亞眠方面之戰情甚劇・雪耳特河沿岸有劇戰、法軍在北岸已開始進展・倘此縛頸被封閉・則深入保羅 及其他海岸地帶之德軍・將不免被消滅・華蘭斯安尼及甘畢拉一帶、戰情甚劇、雙方互相進攻及反進攻、

（合衆社廿五日倫敦電）英倫東南海岸之居民、見法國海岸方面發生大火・原因未明、

德當局承認
傾力進攻西線
聯軍後方雖受威脅
援兵仍能陸續調到

（路透社廿四日瑞士京電）德當局已公開承認德國現正傾其力量於西線方面、以爭取勝利、戰爭之結果、視乎此次戰爭之勝負如何・現在法比境之作戰・係代表希特勒之計劃第一段者・德軍現時所遭遇之抵抗力量已出乎希特勒估計之外、倘希特勒之計劃第一段成功・則必進而侵畧英國・

（合衆社二十四日柏林電）據德軍中之隨軍記者報告謂、在比國之聯軍約五十萬人・已被德軍所包圍・此數十萬聯軍中・包括英國遠征軍之全部、及比軍九個師團・

（路透社廿四日柏林電）德通訊社亦承認聯軍之後方雖受德空軍之强烈打擊・仍能調到許多援兵到前線・尤其是機械化部隊・但聯軍尚未能打破德軍之陣綫、德國方面亦有援兵開到前線・有若干個地點・德人數較强、

德機英侵境
炸約克夏
平民傷者八人
法英空軍遭遇戰

（合衆社廿五日倫敦電）德飛機今晨轟炸約克夏、平民受傷者八名

（路透社廿四日倫敦電）英空軍官佈云・今日下午有一隊英機二十一架、在法海岸巡查時・突遭遇一隊較大之敵機、英機隊遂起應戰・結果能擊落十一架・又擊傷其十三架・英機未有損失・

瑞士邊
德軍撤退調赴荷比

（二十四日巴塞爾電）德軍在比荷開始作戰時、即集中兵力於瑞士邊境、將圖衝破瑞士・最近則因傾注全力於荷比戰線・故德法二軍、均已轉全部撤退・又傳魏格非、馬奇諾之德法雙方守軍・均已撤退、轉調法比戰線云・

英空軍大舉出動
轟炸進攻海岸德軍
在保亞拉斯保羅湟一帶活動
又向德東北及比南德交通線投彈

（合衆社廿四日倫敦電）英空軍本星期四在亞拉斯及保羅一帶大舉轟炸德軍之行列・昨夜又炸擊法國東北部、比國南部、及萊茵河一帶之德軍交通線、有許多鐵路地點及運輸車被擊中・自星期四上午以來、英空軍與德空軍迭次交戰之結果・共擊落德機或擊傷德機八十架・英機失踪者十架・又今日下午・有英戰鬥機十一架・在法國海岸擊落德機十一架・又擊傷其三架・

（路透社廿四日倫敦電）英空軍部宣佈云・昨日空軍活動・規模更大、英轟炸機隊、在亞拉斯及保羅一帶大舉轟炸敵軍之行列・又在法國東北部、比國南部及萊茵河一帶・大舉破壞敵軍之交通線・英空軍在巴威及赫遜兩地・下重炸彈・引起火頭多個・又繆司河方面之計・末有一大隊運輸無及駐軍地點被炸燬甚重、英空軍又深入德國內地如科倫、科畢林士等地襲擊交通線・是日大規模空軍活動之結果・有英機六架未能飛回、英戰鬥機作戰甚英勇・是日亦擊落德機成功、自昨晨至今・已擊落或擊傷敵機八十架、在過去一星期中・德飛機在法比兩國損失之數、至少有五百架・自德軍侵略荷比等國以來・德飛機損失之數・已超過一千九百架、

佔丹刻克
抵加萊斯近郊
德方宣稱

（廿四日柏林電）據情報稱・廿四日德軍已將法境附近之西部比利時主要據點丹刻克佔領・

（廿四日柏林電）疾進中之德軍鐵甲汽車隊・廿四日下午・已將加萊斯東南汕特米魯衝破、現似已衝到加萊斯城外、

德軍二千
困於亞眠鎮

（路透社廿四日紐約電）據此間得接巴黎方面無線電消息・有德軍二千・在亞眠方面陷於被包圍狀態、其他之德機械化部隊、因缺乏燃料・亦陷於泥淖中・聯軍現正積極肅清此等德軍・

放棄巴黎說
完全不確實

（哈瓦斯廿四日巴黎電）德國宣傳法國政府已決定放棄巴黎、此消息全不確實・此間情狀異常安定・在此危急時期・全國人士均聯合一致・以鎮定態度盡心服務・鞏固國防、咸協助由北區逃來之難民、使彼等食宿有着、

澳洲政府聲明
尊重荷印現狀

（廿四日墨爾缽電）澳洲政府因鑑于澳境紐吉尼亞與荷屬東印度相毗鄰的關係、對荷印之地位、極爲關注 外長馬邱援於廿四日在下院發表稱・決響應日外相有田之聲明・尊重荷印之現狀維持、

英法聯軍
渡森姆河北岸
魏剛向雷諾報告
危局（數）小時內可挽回

（合衆社廿四日巴黎電）英法聯軍今日有荷比軍隊協助・向德軍猛攻、在戈比附近强渡森姆河已抵北岸・藉以挽救法軍第九軍團叛變後之危局、查該軍團在繆司河變後、德軍乃得長驅直下、北線方面之聯軍・現已抵達皮倫尼之南・只留一個二十五里闊之缺口・倘此缺口被聯軍封閉、則海岸方面之德軍、將被截斷後路・因海岸方面之德軍・距離其主力部隊甚遠・而德主力部隊在過去廿十二小時中・無何進展・魏剛將軍之兩蟹鉗・將逐漸包圍在森姆河與埃士葛河間之德主力部隊・是以德軍地位、日形危險・又冒險深進到海岸之德機械化部隊 有數百輛坦克車被聯軍擊燬、或缺乏煤油子彈・而德軍被銷滅數日・被俘虜者亦數百・此外有數百跳傘部隊・及第五縱隊・被佛大和防軍及警察所肅清・第五縱隊之活動已完全失敗・彼等與跳傘部隊完全被法國後方之地方警察及防軍所銷滅、而無須倚賴主力軍、而主力軍現正率其全力將德軍之袋形陣地包圍、日來由那曼特至巴黎之道路・難民擠擁、其中有許多第五縱隊份子・穿平民服裝・混合於其中・已被法軍所察覺 逐一捕去・在法國境內活動之第伍縱隊份子・不及荷比兩國之多・因法警察防範甚嚴密、自開戰以來・法警當局之嚴防奸細活動・未有稍懈 但仍有許多法國共產黨人及許多比奸荷奸・假作難民潛入法境・但因在[illegible]奸細・在法國活動絕無所成効・彼等又曾在法國境內放汽球・以指示目標於德空軍・此等汽球・能升至一定高度・又能經過數日而不墮・而且德空軍人員訓練時期較短・只能作直線飛航・故若有汽球之指示・則較利便・佛路之聯軍已不再退却 而回頭作反攻勢、

德軍易深入
因法第九師團
一部作戰不力

法當局今亦承認德軍侵入法境如此之迅速 實係由於法軍第九軍團中之數個劣等師團潰崩・魏剛將軍今晨親往前線指揮・彼對於此軍作戰精神 亦認爲滿意、彼於今午回巴黎、彼又向總理雷諾報告謂・前方軍事形勢・數小時內可以完全挽回・處於袋形陣地之德軍・今已被包圍、德軍參謀部正欲傾其全力・在此戰場・博一決勝負、故德方之主力軍 坦克車 重砲・大量開到埃士葛河一帶增援・此等增援之人力物力・料係由瑞士邊界抽調而來者、瑞士邊界之德軍防禦力・顯已大減、德軍苦戰兩個星期・精力已疲、其在袋形陣地之德軍進攻力 顯已疲敝・其原因乃由於後方人力物力補充之困難・又因後方交通線不良、加以被英法空軍所破壞、英國製之飛機、今已在前線初次出現・其中多係本月初旬製起而交付於聯軍者、在實用上頗有效力・在比國之聯軍、現已停止軍畧上之退却・

法西斯黨人
法警當局續捕

（路透社廿四日倫敦電）此間警當局、今日又捕獲男子廿一名・女子四名・彼等係與法西斯黨有關者・

秘魯沿海劇烈地震
塌屋逾千斃命者三百名

（合衆社廿四日利馬電）秘魯沿海一帶、今日發生劇烈地震・據該處調査報告、斃命者一百零三名 此爲五十年來南美洲罕見之地震、到處有房屋傾塌、交通破壞、利馬及加爾兩城之房屋傾塌者 有千餘間、加爾城破壞較大、街上屍骸纍纍、

（四日秘魯京城電）廿四日上午十一時四十分・里馬（秘京）發生大地震・民屋塌毀甚多・交通機關亦遭破壞・人畜受害 亦有[illegible]數云、

（合衆社廿五日利馬電）今日上午十二時四十分・又發生第二次地震・但不甚劇烈・時間亦甚短、居民奔出街外・又查各災區共死亡人數三百名、傷者一千五百名・其中有一名係華人・

倫敦觀察家
相信德空軍將大炸英倫

（合衆社廿五日倫敦電）此間許多觀察家、相信德空軍不久則大規模來襲英倫・英倫海岸一帶、料德機將由荷蘭之機場來襲者、

美民主黨候選人麥吶氏演說
主張速擴充國防
建加雖比安海海空軍據地
碧晶氏提議極力援助聯軍

（合衆社廿四日紐約電）民主黨之候選總統麥氏・今日在艮臣城演說謂、美國之海陸空軍實力俱不充足・美國宜有充份之準備以銷弭戰爭侵略軍失敗者・吾人除準備充實武力外、試問有何能力以挽救此狂瀾・歐洲及東方之四個極權國家之間有何合作關係、吾人僅能認識其大概・其影響於美國之安全如何・吾人亦僅有約畧之認識・吾人現時正要及早覺悟、吾人必須誓以全力維護全美洲之安全・從前吾人對於增加區區數百萬元以强化巴拿馬運河防禦工事之問題・尙斤斤爭論・吾人今宜停止爭論此等小問題、但今後吾人要從速在加勒比安海增建海空軍根據地・又不可再希求美洲民主國家補助資金・以擴充美國之飛機工業・吾人之準備尙不足以防衞美國兩洋之海岸・及西北之國境・倘歐洲各民主國失敗・則四個極權國家可以利用民主國之海軍來侵犯美國・故美國各方面有準備・則可以應付將來之世界風雲、

（路透社廿四日華盛頓電）上議院議員碧巴氏・今日向上院提議授權於羅斯福總統極力援助聯軍・而以不參戰爲限・所謂援助係包括售給飛機輪船大砲及其他軍用品於聯軍及與・捷・波・挪・丹・荷、比・等國、及其他被德國侵畧之國家、俾國之行動不破壞非戰公約云・

德保商約
談判圓滿解决

（路透社廿四日索非亞電）德商務代表團與保加利亞政府舉行商務談判、已圓滿結束、據官方報告謂、商務談判之結果・雙方俱表滿意、德商務代表團定明日返國云、

美國訓練
五萬駕機員
爲海陸軍儲備航空隊

（合衆社廿四日華盛頓電）羅斯福總統今日發表談話謂・余之計劃・已在下屆財政年度訓練空軍駕駛人員五萬名・此等空軍人員訓練完成之後・則編入海陸空軍儲備航空隊、此項計劃 即係民用飛航訓練計劃之擴充、查民用飛行之訓練計劃・已訓練一萬人云、

英國全境
防範五縱隊
加爾各答再捕德人

（哈瓦斯社廿五日倫敦電）全英國現已採取嚴密措施・嚴防第五縱隊之活動・倫敦當局現動員七萬人・分佈地底鐵路及地面各區・嚴密監視・以防有意外發生云、

（合衆社廿五日倫敦電）英國現正厲行肅清第五縱隊份子・預料日內警當局將繼續捕獲嫌疑份子・在戰前與親德各團體有關之份子、或係主張安撫德國之份子・亦將不免被牽連、

（哈瓦斯社廿五日加爾各答電）在歐戰初起時・有數名德人被拘留・短期後即行釋放、現又再之拘捕、

荷蘭加入英法金融協定
目的在維持東印幣

（合衆社廿四日華盛頓電）據此間財界當局之意見云・荷蘭加入英法金融協定之範圍、目的在維持荷屬東印度之貨幣地位、自從荷蘭被侵畧之後、荷幣起跌甚大、

英皇發表帝國日廣播詞
德欲武力征服世界
英人除信念外更應有犧牲精神
英皇發起下星期舉行全國祈禱

（路透社廿四日倫敦電）英皇今夜發表帝國日之廣播演說詞・畧謂一年前・余曾在加拿大向帝國人民演說・當年之帝國日、吾人在於和平時期・余指出本帝國各自由民族・係正義和平自由（爲聯國之基礎、但當時戰雲已結合・但余仍希望終可避免戰爭・而能將此等理想發揚光大・以獲得豐富之結果者・但事實竟不能如所願・戰禍終于來臨・吾人之良知甚明顯・敵國久已蓄謀・以武力征服全世界・吾人此種觀察・全無錯誤、是以吾人之和平努力盡失敗 現在已達到決鬥時期、在此艱難危急之秋・余欲向汝等坦白說詞、敵國不只欲征服他人之領土、且欲完全銷滅此帝國之一切・然後進而征服全世界・倘敵國之目的能實現・則全世界將滿佈恐戾與怨恨・是非如何・余信全世界有良知之人民・亦能判定・

此生死關頭 不容許失敗

此係吾人之生死問題・吾人若失敗、則斷難翻身・全世界亦被破壞而入於長期之黑暗中、敵人方面之砌辭攻擊吾人・不外係「帝國主義」・所謂帝國主義、在彼等之解釋 即係（征服慾）但余帝國之各自由民族・將此一名詞擲回於敵方、有罪惡之企圖者、正係配得此名詞也、吾人之目的始終係和平・吾人在和平中、可以發展文化制度、改善生活環境、又可以善意之精神、以解决政治問題・但敵國堅要奪去吾等之和平・又要悉行破壞吾等所欲維護之一切・敵國以不正義對抗吾等之正義・又以奸狡破壞吾等之忠誠、以野蠻破壞吾等之公理、是以是非之理論・已其判明、不容混亂、現在全帝國之人民・已一致起來、支持戰爭・此種事實、可以提示何方能獲勝利者・

堅決之意志 決不爲搖動

余帝國人民之堅決意志・不容任何方面所搖動・帝國人民能團結一致・向同一之目的努力・以維護自身之生命及維護一切生活上所需要之各事物・吾人今日所處之地位・誠然危險・但余之信念絕不減少・余之信念・在余胸中燃有光明之火・汝等之信念之光耀・與余無二致也、但徒然有信念尙不足・同時必須有勇敢堅決忍耐犧牲之精神・此種優秀之德性・已充滿於海陸空軍三方面之決鬥中、現在吾等之精神・正在傾向於在前方作戰之愛國忠士・及彼等在後方之家屬・爲母親妻兒及情人的、與此等愛國忠士同在一起作戰者、又有吾等之舊盟友法國、此外有波蘭、挪威、比利時、荷蘭等國協助吾人・此等國家已被侵畧之恐怖所蹂躪矣・余正在發起下星期舉行全國祈禱・在外各地之人民・亦可加入祈禱、吾人應以一心一德・以謙虛信賴之精神・將吾等之命運交託上帝、求上帝援助、吾人願以英勇精神維護真理云云、

英皇廣播詞 欲喚起美人

（中央社廿四日倫敦電）英皇之廣播演說詞・指出德國有征服全世界之企圖、並係欲喚醒美國及其他各國、其爲之聲音・富有感人之情緒、帝國日即係女皇維多利亞之生辰・維多利亞時代 爲英帝國最榮耀的時期也云、

美廿一國
向英德抗議
在美領水行動

（合衆社廿四日華盛頓電）美洲二十一個共和國・向英德兩國提出抗議謂・本月九日有德貨輪漢諾夫號・在美洲水界受一英艦壓迫・乃自動擊沉、[illegible]方之行動・實有破壞美洲之安全地帶・

最後電訊

（合衆社二十伍日巴黎電）法軍正克復亞眠、現正堅守森姆河之南岸、

（合衆社二十伍日巴黎電）據此間報紙消息、阿繼拉一帶有大戰、有一隊輕摩托化德軍在聖奧馬被法軍包圍、此一隊德軍原係欲保護德軍之右翼者・

（路透社二十伍日倫敦電）據本社之軍事通訊員報告云・保羅 現時已非係英軍之主要根據地・與上次大戰當之情形不同・由於英軍初次登陸之情形、可見英國之戰畧、幷非將所有之雞蛋盡放置於一籃中者・

（合衆社廿伍日柏林電）在法比海岸之聯軍被困於三角地帶・有被截成三段之危險・據軍事觀察家之意見・現在由列杜向北推進之一路德軍、將與國南部多乃方面之德軍相接、又現在已渡過立士河之一路德軍、將向國西北之一個角落推進、德軍之戰畧 係欲造成三個戰場・即（一）由華蘭斯安尼至理爾沿馬其諾陣線一帶・（二）法國海岸一帶・（三）國海岸一帶、

經濟版

本港四月份總貿易
比去年增二千餘萬元
本年首四個月貿易總值比去年亦增

據本港出入口署昨晨發出報告。本年四月份出入口貨物總值爲一萬三千一百二十萬元（伸英金八百二十萬鎊）。一九三九年同月出入口貨總值爲一萬零六百六十萬元（伸英金六百八十萬鎊）。有形之貿易。以港幣計算。比去年同月增百分之二三。以英金鎊計算。增百分之一四．六。

是月商品入口總值爲七千二百一十萬元（四百五十萬鎊）。去年同月爲五千七百一十萬元（三百五十萬鎊）。是月出口總值則爲五千九百萬元（三百六十萬鎊）。去年同月爲四千九百六十萬元（三百萬鎊）。是月入口貨以港幣計算比去年同月增百分之二六．三。以英鎊計算增百分之二八．六。出口貨以港幣計算比去年同月增百分之十九。以英鎊計算增百分之二十。

本年首四個月入口貨品總值爲二萬七千零四十萬元（一千六百七十萬鎊）。去年同期爲一萬八千二百六十萬元。（一千一百二十萬鎊）。又本年首四個月出口貨品總值爲二萬一千一百二十萬元（一千三百萬鎊）。去年同期一萬七千零一十萬元（一千零五十萬鎊）。出口貨品以港幣計算比去年增百分之四八．一。以英鎊計算增百分之四九．一。出口貨品以港幣計算比去年增百分之二四．二。以英鎊計算增百分之二三．八。又去年四月至今年四月。每月入口貿易總值。其最低者爲去年九月份總值港幣二千九百九十萬元。其最高者爲本年三月份。值港幣七千五百七十萬元。每月出口總值其最低者爲去年一月份。值港幣三千九百八十萬元。其最高者爲本年正月值港幣六千三百九十萬元云。

〇　〇　〇

洋米昨無進口
安舊白粘市畧轉好
存貨稀薄價格勢將高漲

（本報專訪）昨日暹安各船仍未見進口。行上祇提安舊[illegible]與棧上白粘而沽。因港幣底薄。及內地客採辦力畧爲轉好。是以成價微醒壹角左右耳。至東京米則因安粘及暹碌底稀。有山東汕尾等客思辦。故市藉企硬。但市情亦殊好轉。未來之中下米與白碌。其價格將有趨漲之勢。查下午卸暹船詠州號一艘。因時近入夜。今早乃由行上辦開盤。茲將昨日各行開出各米價目。分錄于左。

（米嘜）	（司數）	（每担成價）
乾泰隆沽出舊價		
什通青菘花占	一五八	八．七二
永台安西施占	五〇	八．九八
青正民白占	五〇〇	八．六〇
青永白粘	九〇〇	八．五八
南和行沽棧上		
民信紅印白占	五〇〇	八．四三
青印白占	五〇〇	八．四三
合源青福祿壽占	三〇〇	七．五〇
三興紅馬白占	六七四	八．七八
紅馬白占	二四〇	八．七〇
聯興昌則字玉米	二一二	八．一七
中國公司　又		
恒裕紅印白粘		
廣和興　又	一五六〇	八．五五
廣和興祿字玉米	二〇〇	七．九八
祿字玉米	一〇〇	八．〇三

緬甸華僑經營柚木業
雄執牛耳
現同業派員返國考察圖謀發展

柚木爲建築主要器材。英屬緬甸產量最多。能供給世界市場需要。暹羅雖亦有出產。而質較次。德義所需柚木。原悉仰給于緬甸。歐戰後。美國爲防止木材資敵。實施統制。緬甸柚木輸出。乃集中于印度。我國旅緬僑胞。經營柚木者甚衆。規模亦偉大。當地木商鉅子曹某。爲發展祖國木市場起見。近特返國分赴各地考察。昨巳畢返港。行將赴印度考察。據曹氏談。緬甸木業泰半操諸我僑之手。全緬大小廠號不下百數十家。營業極爲發達。且均獲厚利。賴于柚木市道。近因歐戰影响。市價飛漲。過去頭號木每噸值一百八十元者。現已上漲至四百元。漲價一倍有奇。二號木現價二百五十元。三號木一百八十元。雜木亦由每噸八十元至九十元。市道扳企。業務前途益趨光明。僑胞爲乘時發展祖國市場起見。近擬集資組織規模偉大公司。以謀發展。本人此次奉同業推委。返國考察。將來回緬報告經過後。即可按照預定計劃成立公司。以謀發展云。

銀行掛牌一致無變
昨港外滙市況平靜

（本報專訪）昨日據本港金融界消息。銀行開倉掛牌。英。美。法。澳。申。及其他各滙市。均一致穩定。牌價無變更。告羅十市。英對美價爲四〇二五、美對英價爲三一八七五。又據倫敦外銀市報告。近期價漲九個咽。即弍弍六三七五。遠期價漲九個咽。即二二二五。茲將昨日各牌牌價。分錄于左。

英滙	一〇二．八七五〇〇
美滙	一九．五〇〇〇〇
法滙	一〇．九〇〇〇〇
澳滙	一〇六．五〇〇〇〇
貿滙	一〇八．七五〇〇〇
暹滙	一四九．五〇〇〇〇
叻滙	五二．七五〇〇〇
啤滙	八二．五〇〇〇〇
荷滙	三六．五〇〇〇〇
宋滙	三九．〇〇〇〇〇
瑞滙	八六．九〇〇〇〇
申滙	三四九．〇〇〇〇〇

又即期司令票價一〇二、一八七九、每鎊伸值一十九元八角。滙豐倉打南行司令票價。一〇三．六二五。銀行開倉後。西人司令市。現貨入價平一個咽、沽出平七五、銀行沽荷盾．價爲三六七九．啤滙價爲八二六二五。渣打銀行入叻紙四千元．價爲五三六二五．又入梨紙千元．價爲二九〇．又入宋紙二千元．價爲四〇七九．又入暹紙千盾．價爲一四六．安達銀行入荷紙四千盾．價爲五五五．萬國銀行入金條二百二十安．價爲一六八．茲將各滙市買賣情況錄下。

英滙　銀行入通天司令單價。一〇三．〇六二五．現盆沽價。一〇二．九六八七五。入價一〇三。

美滙　銀行入通天大金單價一[illegible]．二五。沽價一九．〇八七五。

申滙　東亞銀行沽十二萬元。價爲三六〇。華僑銀行沽三十萬元。價爲三六〇。大通銀行沽四十萬元。價爲三七二。（六月尾號）東亞商業華僑一行沽弍十萬元。價爲三九九。

經濟常識

香港金融界習語解釋（二）

（十二）企市。牛皮市。市情之堅穩呆滯。價格不昇亦不落者。謂曰。企市或牛皮市。企市云者。市價穩固企立不動也。牛皮市即形容市情缺乏之價格伸縮性。一若牛皮之堅硬然也。

（十三）掛牌。金融市場中所掛牌之行情。即該金融市場之標準行情。一切交易之價格。悉以此掛牌行情爲根據。惟事實上因供需之關係。交易之價格。通常恆與掛牌行情微有出入耳。

（十四）入倉。出倉。埋倉。關倉。凡銀行業之收進現銀。存儲於銀庫中。簡稱之曰入倉。銀行應解現欵。須由銀庫中提出。謂之出倉。倉既係指銀庫而言。故銀庫之現欵當日已在會計上清結。逾時者即不復有現欵支付者。謂之埋倉。如逢銀行休息之期間內。則曰關倉。

（十五）公盤。公盤爲團體所決定之價。團體對於會員具有相當之統制力。公盤決定之後。會員須一律遵行。公盤之實行於金融市場中。若香港金銀業貿易塲是也。

（十六）開盤。成盤。按盤。開市時市價。謂之開盤。買賣目的物所成交之價。謂曰盤成。如開盤後仍無成盤。但照市塲供需多少。暫定一價格者焉。是曰按盤。

（十七）雜電。爲習語中之簡字。即雜電滙而言。雜字在此處即係零星之意。故雜電乃數額零星之電滙也。

（十八）單。每一宗之交易。俗稱之爲一單。例如本日購買新嘉坡電滙一宗。計一萬元。即稱之爲購叻電一單也。

（十九）辦房。辦佣。按買辦制度。起自中國最初與各國通商時代。買辦（Comprador）乙詞之字源。有謂出自西班牙語（Comprar）一字。即買（To Buy）之意。一說謂係出自葡萄牙語之。售貨人。乙字者。外商銀行與華人貿易。因商業習慣。方言。及華人之資產信用等。難以調査。諸多不便。故僱用華人爲買辦。買辦對於本行與華商往來之欵項。負有責任。外商銀行買辦之辦事處。謂之曰辦房。買辦因辦華商之外滙等交易所而獲之佣金。通稱之爲辦佣。

（二十）告羅士。按告羅士（Cross）爲外來語。原意即套滙。或套頭。指英美滙兌而言。英美滙兌。即倫敦及紐約間之滙兌。誠以倫敦與紐約。爲世界兩大金融中心。故國際滙市中對於此式地之滙兌。皆極重視。職是之故。告羅士。係指二國間其餘二國之滙價。而本港滙市中所稱之告羅士。即指英美滙兌而言者也。

以上各種習語。係香港金融界中人所慣用。而較普遍者。其他習語。爲數尚多。雖欲盡陳。然以過於繁瑣。殊未遑一一列舉也。（完）

昨股票行市
買盆仍疏成交僅四家

（本報專訪）昨日本港各公司股票市況。計成盆者。有電車公司。香港電燈。船澳權利。置地公司等四家。市情尚穩。惟價格仍跌。而買盆亦疎云。茲將昨日各股盆價。分錄如左。

（票名）	（每股價目）
（成盤）	
電車公司	一六．〇〇
香港電燈	五九．二五
船澳權利	四．九〇
置地公司	三四．〇〇
（買盤）	
省港澳輪	一一．九〇
青洲英坭	一五．六〇
[illegible]公司	四．九〇
汽車公司	一六．二五
電話公司（新）	一〇．二〇
船澳連權利	二〇．〇〇
船澳除權利	一八．〇〇
香港酒店	[illegible]．〇〇
笠金鑛	九．九〇
（賣盤）	
滙豐銀行	一三四〇．〇〇
於仁燕梳	四五〇．〇〇
電車公司	一六．〇〇
九龍電燈（舊）	六．八〇
九龍電燈（新）	四．〇〇
均益貨倉	三．七五
堪富利士	七．七五
怡和紗廠	三二．〇〇
南洋烟草	三．四〇

歐洲烽火蔓延
港洋行受打擊

歐戰範圍擴大至丹挪荷比後。歐亞間之貨運。即受嚴重打擊。從前由北歐諸國及荷比英法等運銷本港之貨物。現十份之七八。已宣告斷絕。本港各國洋行業務。現多陷于停頓狀態。且在時局杌隉不寧之下。由港辦運歐洲各國之貨物。各洋行亦不敢放胆辦運。致來去貨物。數量大減。各國洋行爲應付此項環境計。已紛紛作當準備。過去與各商號來往賬項。均概行結找清楚。即行。中華籍職員。除酌量裁減者外。所有留職者。洋行主事人已預行表示。遇必要時隨時解僱。宣佈結束全盤業務。立即離港。除英法美三國洋行外。其他各國洋行。概作善後措施。且有某某洋行。已逐行結束工作云。

昨滬外滙市靜
銀行出入甚疎

△滬市　昨日滬市外滙市況。甚爲靜寂。銀行買賣極疎。英滙現期貨售價四扁士一四〇六二五。美滙近期貨沽價五元五三一二五云。

八九金市頗靜
——價格起落不多　市面成交甚少——

△大金　昨晨銀行開倉。美滙牌價一式。倉後市道平靜。大金頭盆價爲一百元〇〇六毫。開後買家頗踴。價步升爲一百元〇〇八毫。嗣以某大戶售出數千枚。價因回降爲一百元〇〇五毫。徘徊少頃。散家多號沽出。價再下降爲一百元〇〇一毫收市。公價一百元〇〇八毫。息價加三毫云。

國幣市價呆滯
滬市外滙穩定　市乃形成牛皮

△國幣　昨早開市價爲二六九五。散戶售出。步降爲二六九。市面客戶沽出。價復降落爲二六八。大戶稍有買入。回升爲二六九。旋以散家脫沽。又回降爲二六八五。盤旋有頃。市面補淡。價步升爲二六九。大戶沽出。價略降低爲二六八五收市。公價爲二七〇。息價去五仙。

糧食統制專員
重訂糖類標準零售價
經于昨晨在憲報通告

糧食統制員德嘉脫氏。昨晨在憲報通告重訂糖類標準零售價格。計開

砂糖	
一磅紙筒庄	一．九〇
五磅袋庄	．七〇
十磅袋△	一．三五
十八磅罐△	二．八六
四十磅罐△	五．五五
五十磅袋△	六．七〇
百磅袋△	一三．一五
一担袋△	一七．二〇
方糖	
一磅紙盒△	．一七
二磅紙盒△	．四六
六磅紙盒庄	．九〇
廿五磅紙盒△	三．五〇
冰糖	
一磅紙盒△	．一七
一磅罐△	．三〇
兩磅罐△	．五一
四磅罐△	．九二
十五磅罐△	二．六五
卅磅罐△	四．九六
糖晶	
一磅罐庄	．二九
兩磅罐庄	．四九
四磅罐庄	．八六
十五磅罐庄	二．五〇
二十磅罐庄	四．七〇
太古糖漿	
一磅罐△	．二六
兩磅罐△	．四五
七磅罐△	一．一六
十四磅罐△	二．〇二
廿八磅罐△	三．四八
五十六磅罐△	六．八一
十四安士樽△	．三〇
太古黑糖漿	
兩磅罐△	．三八
太古餐糖	
一磅罐△	．二五
二磅半罐△	．五五
太古咖啡粗砂	
一磅紙筒△	．一七
棕糖	
一磅紙盒△	．三〇
太古咖啡幼砂	
一磅紙盒△	．一七

（以△代庄）

對外和平　對內統一

運貨出口
領照辦法

輔政司昨公佈。運貨往歐洲商人。向糧食統制專員領得出口執照者。須予以運儎簽批一份。又開往歐洲之輪船公司。當輪船啓行時。須點查該輪船運往歐洲之各貨物執照。幷將執照號數詳填列於紙內。

金融行市

海外金銀市

倫敦金價	八鎊八司令
倫敦銀價	近期二二．四三七五 遠期二二．二五
紐約金價	三五．〇〇
紐約銀價	三四．七五
孟買銀價	

海外互滙

英對美	四〇二．五
美對英	三一八．七五
英滬近期	四扁士一四〇六二五
美滬近期	五元五三一二五

海外滙市

種類	電報價	伸港幣元單位
英滙	一〇二．八七五	[illegible]
美滙	一九．五	五．一二八二
法滙	一〇．九	．〇九一七四三
荷滙	三六．五	二．七三九七
啤滙	八二．五	一．二一二一
呂滙	三九．〇〇	二．五六四一
貿滙	一〇八．七五	．九一九五
暹滙	一四九．五	[illegible]
澳滙	一〇六．五	[illegible]
叻滙	五二．七五	一．八九五七
申滙	三四九．	．二八九八

買帮踴躍
菰市疎醒

（本報專訪）自港粵之交通線未得暢行以來。如北江菇及龍門草菇等。均感來源之影响。查菰類乃雜糧之一。內外銷塲。向稱暢旺。今年以菰類豐收。價格廉宜。是以食家頗趨向之。昨日僅到一宗。當開盤時。各帮客到塲。頗形踴躍。市情亦隨之轉醒云。茲將各菰價目（每担計）分列於左。

會戶	種類	件數	價格
梁球記行	北江	一	一二三．〇〇
	香信	二	一五四．〇〇
		三	一六七．五〇
		二	一五九．〇〇
		四	一七七．〇〇
		一	一二三．〇〇
		五	一五七．七〇
	北多菰	六	二二五．〇〇
		一	一五二．五〇
		五	一八一．〇〇
		五	二一三．〇〇
	花菰	二	二四二．〇〇
		一	二三八．〇〇
廣裕群行	北菰	二	二二二．〇〇
		二	二〇八．〇〇
		二	一九九．〇〇
	香信	四	一三七．〇〇
	草菰	一	一四六．〇〇
		二	一四七．五〇
	行菰	二	一七二．〇〇

海外經濟行市訊

英國外滙行市（倫敦廿五日電）

國別	（二十二日）	（二十四日）
荷蘭	無盤	無盤
瑞士	一七．〇〇	一七．〇〇
西班牙	三六．〇〇	三六．〇〇
意大利	六三．〇〇	六三．〇〇
美國	四．〇〇	四．〇〇
法國	一七六．六二	一七六．六二
日本	一七又十六分三	一七又十六分十一

美國外滙行市（紐約廿五日電）

國別	（二十三日）	（二十四日）
荷蘭	無盤	無盤
暹羅	三〇．六〇	三〇．六〇
瑞士	二二．四三	二二．四一
比利時	無盤	無盤
印度	三〇．三〇	三〇．三〇
香港	二〇．二三〇	二〇．一〇〇
爪哇	五三．五五	五三．五五
美國	三．一九五	三．二一
西班牙	九．五〇	九．五〇
墨西哥	一六．七五	一六．七五
意大利	五．〇五	五．〇五
加拿大	七八又二分一	七八又八分三
法國	一．八一	一．八一五
中國	五．六五	五．七〇
瑞典	二四．八八	二三．八五
日本	二三．四六	二三．四六

中外硬幣

抄市大金	一〇〇．二〇
八九大金	一六一．八〇
二一英金	三九．三〇
二一啤金	三九．三〇
二一印金	三九．四〇
一七法金	三一．〇〇
舊大一金	二〇．七〇
一〇五英金	三九．四〇
中央大元	九八〇．〇〇
港大元	一〇〇．〇〇
邊大元	一〇一．〇〇
爐大元	九七〇．〇〇
印英大元	九八〇．〇〇
印[illegible]大九	九七〇．〇〇
龍銀毫	八四五．〇〇
新雙毫	三一〇．〇〇
舊雙毫	三〇〇．〇〇
港單毫	加一毫
港五仙	去一毫
港仙士	（九．五）

中外紙幣

正鎊紙	一四．九〇
什鎊紙	九．〇〇
花旗紙	五．〇五
石叻紙	一．八六五
雪梨紙	[illegible]
荷蘭紙	[illegible]
山打根紙	一．八〇六
呂宋紙	二．四五三
勞比紙	[illegible]
暹羅紙	[illegible]
西貢紙	．八九〇
法冷紙	無盆
什法冷紙	無盆
法冷單	．〇八二
滙豐司令票	一五．九一
渣打司令票	一五．九一
萬國司令票	一五．九一
荷蘭司令票	無盆
通天司令單	一五．九一
滙豐滙單司令票	一五．九一
渣打滙單司令票	一五．九一
滙豐勞比單	[illegible]
渣打勞比單	[illegible]
滙豐花旗單	[illegible]
萬國花旗單	[illegible]
大通花旗單	[illegible]
安達花旗單	[illegible]
通天花旗貨	[illegible]
大洋紙期貨	[illegible]
什大洋紙	[illegible]
十元毫券	[illegible]
五元毫券	[illegible]
一元毫券	[illegible]
直版毫券	[illegible]
改版毫券	[illegible]
舊中央紙	[illegible]
廣[illegible]紙	[illegible]

金銀首飾價

金條	一六八．〇〇
碎大金	一六[illegible]．二〇
信行	二〇二．〇〇
[illegible]	二〇二．〇〇
誠信	二〇二．〇〇
信記	二〇二．〇〇

全國民衆團結起來　實現和平完成統一

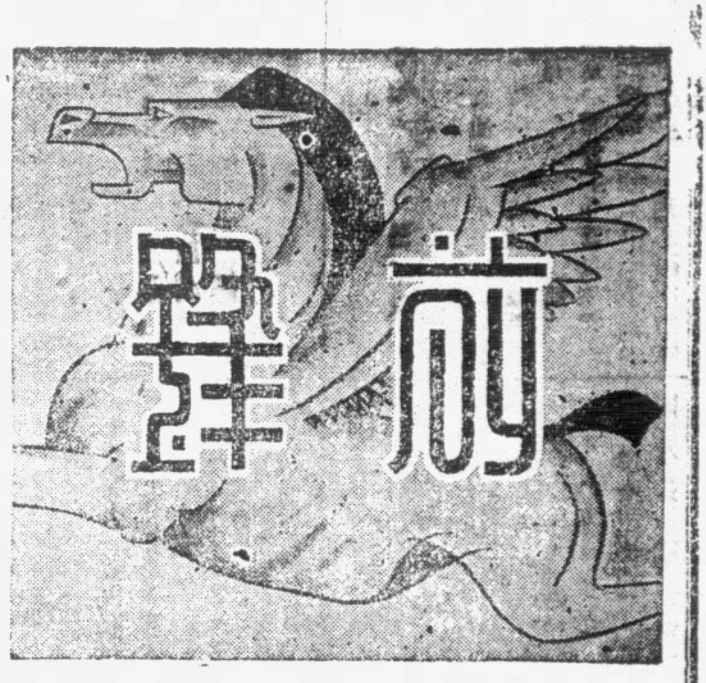

◀ 第三五八期 ▶

尖兵

此可忍孰不可忍

超

中國共產黨的囂張跋扈，毫無人道之事實，本報曾不斷揭發，在一般號稱『中立之士』，每謂吾人因以反共爲職責，不得不作如是觀。現在連抗戰派御用的報紙如重慶大公報掃蕩報都作如是觀了！所謂『中立之士』，還有何說？

賑災義舉，雖敵對者亦不宜加以阻撓，這是國際通例，殊中國共產黨簡直毫無人性，已肆行其屠民焦土政策，造成河北之空前災荒，復爭徵民粮，年逾百數十萬担，無異糟糠榨油，剝上加剝，以致災黎遍地，慘絕人寰，而共產黨人視若無睹。不但無睹，連渝方從惻隱之心發生賑災義舉，也加以摧殘破壞——截留賑欵，暗殺賑濟人員，此類消息，親由渝方大公掃蕩諸報揭發，而此兩抗戰派各報也都各有轉載，此而可忍，孰不可忍！

共產黨徒不但欲借戰禍以滅亡中國，且欲借刀而殺戮中華民族，此種殘暴惡魔，渝方尙出予優容；……我們爲中華國民一份子，爲自救救國，斷不能坐視他們上當到底，因而要不斷發出和平反共建國之警鐘，我相信他們終有覺悟的一天。

喜訊傳來

金戈

在抗戰派的不戰而逃的政策下，我的故鄉亦淪陷兩年了。我自從故鄉陷落那日起，便開始被離開，在這悠悠的兩載流亡生活中，故鄉的山明水秀，柳媚花明，雖然是不斷的憧憬，但可憐是有家歸未得，徒勞魂夢。而鄉訊時來，不曰游擊隊的趁火打刦，便曰米珠薪桂，父老兄弟皆捱餓鳩形鵠面；總之，令人看到是增上無限的忿恨，而戰爭的慘酷，是在每一個家庭中增上一番深刻的認識。

自國府還都以後，各地便回復了昇平的景象，往昔的淪陷區，而今是變成復興區；而我故鄉的情形，也因此而改盡了往昔的慘苦狀態。昨天喜訊傳來，令我歡喜到發狂，而我從這喜訊中，一方是看到和平運動確是能造福於人民，另一方面，則又看到人民對於和平運動是歡忻歌頌，該喜訊大畧是這樣說的：「……自國府還都後，我鄉就另換了一個景象了。雖然是還未恢復戰前的景象，但較之國府未還都前是好得多。單說糧食一項，因爲縣府奉了省府的指令，任各地舉辦平糴，故糧食便沒有從前的嚴重性。此外因地方秩序的漸漸恢復，運輸較往時暢通，有平準調劑，故非平糴的墟合糧價也比從前爲降。其餘零用各物，亦沒有昔時的昂貴，外出鄉民，現在回家日衆，戰爭所做成的一切缺憾，現在漸漸的補填，這可算是和平運動所賜給我們的。現在鄉村的人，多數希望和平運動成功，有些人更出於祈禱，不知海外亦有這個情形否？在和你分別了兩年，整天都在於愁苦的環境中，到這時才有些兒的生氣。……」此外該喜訊還有很多敘述鄉村的一切的，惜有關乎私人的事，故未能發表。總之，自國府還都後，內地的漸漸恢復昔時現象，是鐵般的事實，我們在上述那一封鄉信中，更得到證明了。

連載圖說　佳麗的一生

・天任作・

（七三）

「我也和你一樣想，避爲上著！佳麗你的意思怎麽樣？」陳其理附和着陳秉融的意思說。

「避麽？我以爲那一塊地方都是一樣的危險，一樣的不見得安全，飛機大砲，不是槍刀劍戟，可以避免得來的！」佳麗忍不住不發言，便氣忿憤地說。

「找一個比較僻靜的地方，總比A市安全得多的！」陳秉融披着熱誠懇切的向佳麗說。

「只可以求得個人的安全，我覺得太自私了，我情願和整個A市的民衆與共安危；不然，逃到那裏我都感覺不安的！」

佳麗這樣說來，當下陳秉融一時說不出什麽的當的話兒，很無聊賴地拿出香烟來抽。陳其理，看上佳麗那種倔強的態度，而且知道她的個性素强，知道她必會令陳秉融難過，因而乃婉轉地對佳麗勸道：

「你到是個女子，既不是執干戈以衛社稷的勇士，又不是負着什麽戰時責任的人；留在這裏一點也沒有用的，徒然使關心你的人們多一點担心而已！」言詞得體，正打中了佳麗的心田。

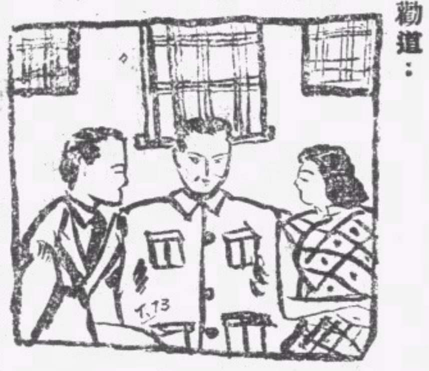

鄉愁

紉秋

年來，爲了生活的驅使，作客外地，沒有回到我底家鄉——西樵——已經有三個年頭了。

假如你是到過西樵的話，你便可以知得到西樵山風景怎樣優美了。

這裡，四週環抱着高山，山上的綠樹，青翠得很可愛！一到春天，百花盛開，姹紫嫣紅，這時，來遊山的人，便絡千累萬，雲泉仙館啊，曲水流觴啊，觀音巖……到處都擠滿了人，瀑布從山上瀉下來，發出澎湃的聲音，眞個如萬馬的奔騰。

我的家，便在西樵山的脚下，面前是一大片的田坂，屋後種了很多的竹樹，還有一度小溪，泉水終日潺潺地不絕的流着，我在園子裡種了兩株樹，一株是櫻桃樹，還有那一株也是櫻桃樹；春來了，樹上便開遍了鮮艷的桃花，田野間的綠草，也換上了另一種顏色，天眞爛漫的鄉姑兒們，在田野間互相追逐着；或者到山上採野花，大家都唱着流行的山歌。

到了夏天，是農人們最忙的季節，他們整天在田裡工作，傍晚的時候，他們肩着鋤頭回家去，還有牧牛的童子，騎着牛背，吹着笛兒，唱着歌兒，從小小的石舖路，緩步歸來，這，多麽美麗的一幅圖畫啊！

可是，我的故鄉在前年的十月裡，經過了災刦後，便給游擊隊的[illegible]，他們拿着「抗戰」的幌子，來幹他們殺人放火刦掠的無本生意，那時我是在「越南」，家鄉一點兒消息也不知道；家人也不知道散失到什麽的地方去，去年來到島上，才由一位朋友把鄉中的情形告訴我的。

「舉頭望明月，低頭思故鄉。」在這個明月如晝的夜裡，我想起了故鄉，使我傷心極了，我不知道那時才可以回到我底故鄉！

我[illegible]心，我憤怒，我們爲什麼要戰爭呢？可怕的戰爭啊！你一天不停止下來，我們便沒有好日子過，我們便不能夠回到故鄉去。

我知道，和平實現了才能夠有這個希望，和平；你快些來臨吧！

茶和咖啡

黃英露

最近渝粵府加緊內可內封鎖，西江方面，自沙扒港起，沿陽江寨門墟，海晏，廣海，都斛，斗門，崖門，隴水江，陳冲，沙冲，井洞，棠下，橫江，黃寶坑，古勞，富灣：：以迄平岡止，劃定爲封鎖綫。據公佈這種措施，是爲杜絕西江的走私。但游擊隊和一般大亨的貨運，却可以通行無阻，走私的風氣一些未滅，不過西江綫的私梟是絕跡了，這條海路突成爲官府的「專有品」，除此眞找不到甚麽的異點。

△△△

因爲歐戰的影響，從前每拈三四元的報紙，現在漲至十四五元！在本港的「紙荒」尙鬧至如此嚴重，在重慶雖出高價亦難買到。一般刊物，多改用土紙印刷；可是土紙對於機器印刷是很多不便的，洋紙的原料，內地很多出產，渝府天天的高唱「建設」「建國」，却連到一間製紙廠也無法開辦嗎？

△△△

渝軍事當局又製造一幕像鄂大捷，一般抗戰刊物，便跟着大吹大擂的宣揚着！可是所謂大捷也者，到底殲敵若干，克復些甚麽的地方？只要我們把舊報紙一翻，看看這三年來的所謂大捷，便可以「心照」，又是這麽的一套把戲！

渝方人員之厭戰望和（弍）

健華

馮君又稱：「根據確實之觀察，目下渝方各級黨部之工作人員，以及一般黨員，從其態度上言之，可以分爲三種：一爲官僚附和之應聲虫，若輩掛名黨籍，目的在圖個人之利益，原不配稱爲黨員，倘幸此種人佔極少數，不足深論。一爲悲觀份子，此種人之見解，認爲抗戰固然無望，和平亦非所贊成，因此徘徊歧路，無所適從，卒乃發爲悲觀失望之論調。不過此種份子爲數非多，然總無大害，亦決無補於國家也。此外大多數黨員，均能熟察世界之情勢，明辨和戰之利害，深切認定惟有迅速休戰言和，方爲復興圖强之唯一途徑。此最多數黨員今雖處於渝方統治局面之下，然厭戰望和之心，至爲急切，隨時隨地，能力所及，無不從事和平運動，相信不久之將來，必然產生偉大之力量，鼓起和平運動之高潮，一舉而將和平之障礙粉碎，蓋揆諸實際情形，醞釀已久，可爲外間不明渝方眞象者告也。」

馮君續稱：『去年春間，上級黨部發起黨員「抗戰論文比賽」，通令所屬各級黨部遵辦，並訂定優厚之獎金，希圖以利誘人，定有不少鴻篇鉅製，洋洋大文，將利用之以爲宣傳之資料矣。不料事前雖經大吹大雷（手旁），結果乃毫無成績，可見參加此賽之篇數，不及原來估計者百分之十，當時一位被聘擔任評閱之委員告余曰：「應徵之論文，數既寥寥，文亦膚淺，其較爲優異者，始則暢談抗戰，結論自然轉入和平一途，歸納而言，無非不得不戰而戰，可以和時卽和之理論，殊與規定題旨大相逕庭，當局此次舉辦抗戰論文比賽，結果如此，深覺出乎意料之外」云。至於余之黨部，包括工作人員及全體黨員在內，初意以爲至低限度亦可以徵得論文百篇，距於截止之前夕，尙未見有一篇交來，主其事者。懼爲上峯責備，極形狼狽，晝夜四出乞人撰作。不得，乃竭數人之精力，通宵達旦，勉强草就若干篇，但求敷衍塞責，內容如何，不遑顧及矣。事後，果被上級黨部傳令申飭，畧謂：「所屬各級黨部之黨員，以該部知識份子較多，詎意繳交論文，是最少最劣，着將負責人員各記小過一次，以爲藐視抗戰工作者儆」云。各受處罰者，憤憤不平，相與太息曰：「奉命抗戰之軍隊，尙且棄甲丟城，辦理募集抗戰捐欵者，多已面團團然爲富翁，均晏然自得，未聞執法以繩也，而於儕輩以此小事繩譴，甚矣抗戰局面底下之一塌糊塗，而是非不明也。」從而諸同僚益發厭惡抗戰之工作矣。』健華細聆馮君談述此事既訖，遂告之曰：『語云「重賞之下，必有勇夫」！今則反是，渝方黨部雖懸重金以徵求抗戰論文，而有識者皆不屑操觚，卽爲之亦秉筆直書，一反其道，以指其非，足見人心未死，國事大有可爲，而渝方厭戰望和之趨勢，日益普遍表現，已爲不容掩飾之事實矣！』馮君頷首者再，曰：『所謂抗戰論文之獎金，本因無人膺選，分文未嘗支出。厥後始終無人過問，幾疑料已落在藉抗戰以發橫財者之手矣。』

渣甸輪船公司

啓者本公司現有堅固快捷輪船

福生	往神戶天津
和生	往上海烟台大板
永生	往汕頭上海
裕生	往汕頭海防
阜生	往海防
泰生	往神戶大板
浩生	往汕頭上海
怡生	往海防
烏老架	往山打根
[illegible]生	往汕頭上海烟台天津
[illegible]生	往星架坡庇能吉打
[illegible]生	往汕頭上海
永生	往海防
[illegible]生	往汕頭上海烟台天津
貴生	往汕頭上海
[illegible]生	往汕頭上海
澤生	往汕頭上海烟台天津
貴生	往汕頭上海
茂生	往山打根

[illegible]

電話[illegible]　渣甸公司謹啓

和戰問題的唯一文集。

時代文選

闡發正義的僅有雜誌。

最近出版第二卷第一期

- 致蔣介石電……汪精衛（三）
- 新中央政府之內外政策及其他……汪精衛（四）
- 和平運動之前途……汪精衛（九）
- 豔電書後……汪精衛（一三）
- 中央陸軍軍官訓練團開學典禮訓詞……汪精衛（一六）
- 建軍之日的……汪精衛（一七）
- 第六次全國代表大會宣言之解釋……汪精衛（二二）
- 三民主義之理論與實際……汪精衛（二五）
- 和平運動的發展和途徑……周佛海（二九）
- 從大處着眼從小處下手……周佛海（三二）
- 良藥忠言……周佛海（三二）
- 怎樣才可使中日永久和平……陳公博（三四）
- 爲和平運動告國人書……褚民誼（三七）
- 政治建設……褚民誼（四〇）
- 二十八年的結算與二十九年的展望……林柏生（四三）
- 國際現勢與中國……樊仲雲（四九）
- 致汪精衛先生書……西園寺公一（五二）
- 今後的中日文化問題……室伏高信（五五）
- 答中國諸君……室伏高信（五九）
- 讀「答中國諸君」後覆室伏高信先生書……盧客（六二）

每册售價港幣一角

南華日報館及本港各大書局及各報攤均有代售

本報訂有優待代理辦法，各大書店如欲代售請駕臨南華日報營業部接洽

國際編譯社編輯

國際週報

第十六期現已到港

研究國際問題雜誌

第十六期要目

- 德國戰時物資的輸入（圖解）
- 時代的終結……R.B. Mowat
- 斯太林會出賣中國麽？……Edgar Snow
- 從美國看太平洋問題……石丸藤太
- 東南歐方面的經濟戰……Basil Davidson
- 意大利的經濟景況……M. Antonelli
- 影佐與犬養……水原涌雄
- 中國和平運動中的兩個中心人物
- 馬關合約（三幕劇）（七）……藤森成吉
- 第二幕。講和（第一場）
- 地圖。漫畫

總發行上海新生命社

通訊處：上海郵政信箱一九二七號

經售處　香港荷理活道南華日報館及全國各大書局報攤

定購價目　零售每册一角五分　預定全年五十册七元　半年廿五册三元五角　國內郵費免收　國外照章另加

優待讀者　讀者將此券剪下，附郵一角五分，並請書明詳細住址，直寄本社，卽贈價值五角之最新歐洲大戰形勢圖一幅。

愛蘭止咳露

總發行香港皇后大道中三八零號　分行廣州西濠二馬路三聖宮街十七號

[illegible]

盲眼十年　包醫全愈

印度老哥霖摩顛眼科專家

人生在世。五臟六腑爲重要。而病之所患。各有不同。深淺不一。眼目乃精之精華。最宜保重。稍有不慎。貽害終身。蓋病患關係極大。其症何止百數種。斷非一藥可能醫得百症。本醫生專門眼科。歐亞漫遊。亦存訪醫。志在濟世。所經醫治。藥到回春。有口皆碑。凡諸君有眼目不安。請來試驗。本醫生對於針劑。藥。手術。對症而施。本館所有醫全愈者。必有影相[illegible]敬贈。在醫館懸起留爲紀念。是爲徵信也。但求實效。

●特此奉告●由廣州市沙面東橋十三號搬往

香港西營盤電車路鹹魚欄一五九號

[illegible]自來本局不收診金

國產　標準　小型球　全國採用

大批運到，優待小型球協會，九龍小型球總會，小型球聯會會友，及兒童游樂場註册之球隊，照原價概收八折，并承代造小型球球門，球網，球衣，襪等，歡迎各小型球會友采觀，香港區各小型球會，如欲購國產標準小型球，可往灣仔水渠街同義研究會購買，或去函九龍旺角興華書局（電話五六二七四號）通知，本書局經理當即派伴將小型球按址送上，絕不另收送費，參加白蘿仙杯華大杯澳門九龍區賽之球隊，已多數購用，聯各球會友，皆採用國貨標準小型球，常備港九學校體育科書，暨體育文房用品，及排球籃球等。

興華書局　九龍旺角上海街四百九十八號　電話五六二七四

律政司修訂新例
管理商店招牌廣告
將授權衞生局審查發照
違者可以隨時拆卸充公

港府現以市內商店、懸掛招牌及廣告・過於龐雜・特由律政司晏禮伯將一九二一年廣告規則例修訂・授權衞生局、執行此項職務・該則例修訂草案・已於昨日憲報公佈、其名稱爲一九四零年廣告管理則例修訂草案・今後管理權由務司及警察司改隸市政衞生局手內・舉凡市內一般商店招牌及一切廣告設備・均經當局規定格式・違者嚴行取締・以便整頓市容・根據新訂草案・賦與權限・市政衞生局主席得下令取締任何廣告或招牌・隨時派員進入任何建築物執行稽查任務・凡屬違例之廣告招牌、經取締拆毀後、材料概予充公・在執行此項任務期間、經公務員拆毀而致損失、無論多少・當局不賠償負責・如有對於該局人員遵照本則例之行動不滿意者・可得上訴港督會同行政局審核云、

港府嚴施市政衞生
各衞生法推行新界
嚴査食物商店維持公共衞生

年來港府極力促進市政衞生・對于防癆運動之推進・住宅工業區之劃分・屋宇人口住居之限禁等・均已次第施行・最近對於一般食物店・更嚴爲限制・舉凡對于店中之食厨不潔・不適合於現代化者・或缺乏完善食厨・致足以影响食客及伙伴者・均嚴爲取締・務以適合于市民衞生爲宜・月來已分別派員赴各食物店調查・如認爲不及格者・卽令改善或停閉・已溯設有年之堅道某食物店・近亦因是奉令停止營業・皇后大道某大餐室・聞亦因是接到改善之通告・但未能如法改善・將有被停止營業之虞・故邇來一般自審未能卽合衞生者・均先行改善・又查律政司晏禮伯・昨在憲報公佈「一九四零年新界法則修正則例草案」以期將衞生市政施行範圍擴展至農村地帶・此後新界方面所有製造及販賣食物者・須受市政衞生局在香港九龍及九龍所施行之若干管理辦法・新例規定總督有權製定新界方面之建築及食物規則・以維持新界公共衞生云、

航政局佈告
測量航道

航政局佈告距B二二號浮筒西邊五百尺之海面、將於下月一日至六日開始測量工程・在工程地帶內工作之小輪、懸有紅旗・來往該處海面、須減低速率、謹愼航行・至於珠流角海面之水路測量・於四月廿九日開始・現已竣工云・

油蔴地小輪
載客過額

香港油蔴地小輪「民生」號船主黃樹・及香港油蔴地小輪公司、昨晨同被控於航政署、豪司堂、謂首被告爲民生輪僱有過額搭客一百六十七人、及該輪救生器具・用以堆存貨物：及爲貨主所遮蔽・次被告爲該小輪業主、竟載有過額搭客一百六十七人・審訊結果・首被告第一欵罰銀一百元・或入獄六星期・第二欵罰銀二百元・或入獄二月・次被告罰銀五百元、或入獄三月、

亨利披士
署工務司

昨日港府憲報發表委任令如下（一）由五月十五日起・在包維士休假離港期內、亨利披士爲立法局議員兼署理工務司・（二）由五月二十四日起・佐治博爲港口衞生醫官・兼理移民事宜・（三）由五月二十日起、威的加署理寬鄉檢查處副處長・

授勳典禮
展緩舉行

本港當局、奉行英廷成法・向于每年英皇壽辰之日、舉行授勳典禮、選擇有功于本港之仕紳分別授給勳章、以勵來茲・而昭激勸・其得受勳章仕紳、題名卽于授勳之日公佈・惟今年則因歐戰局面展開・港督羅富國爵士、又以休假有錫蘭之行・港督行政及一切事權、暫由輔政司史美護行、當茲政務紛紜・百事待舉之際・代督史美特將此項典禮展緩舉行・六月十三日（星期四）英皇壽辰時・祇在督轅舉行慶祝典禮・・應得勳章之仕紳題名・須數星期後始克公佈云・

肺癆療治院
限制收容

肺癆症之傳染迅速驚人、據醫務當局每週之時症報告・卽可知其概略・現當局爲謀居民健康・乃加緊防癆運動・其防癆之宣傳方法・業已迭見報端・惟最感困難者・厥爲療養問題・蓋本港迄今仍未有療治癆病院之設立也・自瑪麗醫院建立後、當局特將該院之一部分闢男女病房各一・每房設病牀二十張・以便收容患癆者、惟以香港之大患癆病者之多、區區四十男女病牀・實不敷其鉅、現醫院有感於此種患癆病者之求治・非短暫時期可以奏功、勢必延宕時日者・爲此特限制收容・其限制之法・認爲可以療治者・然後收容之、否則當使之另覓居處・俾自行療養・以免可能醫治之人・因失治而增其病云、

天主教墳場
指定新地

昨日憲報載稱 港府已指定長沙灣新九龍內地段二六六二號爲天主教墳場 面積十八英畝一四・以代替九龍內地二一四八號之舊地墳場云・

東華醫院總理
著手清理義莊寄棺
停置多年而復欠租值者
限於十月一日以前清理

本港四方雜處、人口繁多・而生老死苦・又爲人所難免・僑港人士多爲我沿海省籍・對其親屬骨殖之葬理・仍抱歸正首邱爲上之宗旨・其或因種種原因・未能立卽還運者、乃不得不暫行假地停置、東華醫院爲適應各界此種需要・遂有義莊之設、意本至善・但日居月諸・將棺木停置者・乃異常擁擠・其中不少年湮代遠・其後人不復聞問、或後人不可得而考・而租值亦延欠多年者、更有因時間太長、致棺木腐裂、臭惡四溢者・東華醫院歷屆總理、雖對此種情形認爲有清理之必要・惟軫念各遺柩後人・對其先人骨殖之崇仰・敬之欽之・故未有取若何措施、以爲解決辦法・惟自抗戰展開後・本港與內地交通日見梗阻、年中將停柩遷出者越少、而寄入者乃日多、義莊雖有多地・至是乃有地狹柩多之感・故本屆新任總理、於就職之日・卽發表陳詞、認爲東華義莊・應有改革之必要・復幾經商討・遂決付諸實行・但採取逐步進行辦法・而不立卽用斷然手段・使停放過久而未付租値者、亦有於當時籌備、以示寬厚、其辦法爲先行將停寄逾多年及積欠租值之骨殖・登報通知其事主・請其於十月一日以前・設法清理・逾期如不遵行者・卽由該院代爲識名埋葬・以便騰出地方・普便各界需要云・

永樂街屋頂
火未成災

昨晚八時許、永樂街某號樓宇突然起火・該樓住客睹狀恐釀成災・立卽電知中環消防局請派車赴援・滅火車開到後・卽開喉灌救・未幾卽將火撲滅・幸未成災云・

小童失足
幸墮車蓬

昨夕六時許、灣仔盧押道汽車公司二樓、有一十三歲小童、飯後嬉戲於該樓騎樓間、不知如何失愼・該童突然失足下墜、其家人瞥見・大驚失色・幸適墮於停在門前之汽車蓬上、隆然一聲・該汽車公司同人、以爲發生若何事故、急趨前視察、乃悉爲小童墮下、乃一面將之扶下地上・施以藥油等物灌救・一面電十字車到塲、舁往醫院救治、幸祇微傷頭部、可無性命之虞云

警署撤銷
巡查特隊

本港警察當局、前爲維護地方治安・防止歹徒活動計・曾令各區警署加派巡查隊、分班輪值・在各市面梭巡・近因市面寧靖・當局昨已下令將此臨時出勤之巡查隊取銷矣、

勒馬洲七賊
械刦農戶

前晚新界勒馬洲美寶村、又發生刦案一宗・被刦者名馮帶・年十四歲、乃寓于該村一未編門牌木屋・以耕種爲生、是晚十一時、馮已入睡・忽被七蒙面賊破扉而入、卽將馮驚醒、禁于一隅、然後恣意搜索・傾箱倒篋・歷一小時之久、結果刦去十元港紙兩張・五元港幣兩張、從容遁去・事後馮帶前往勒馬洲警署報案、請求查緝云・

接體育版

山川女子足球隊
經已實行開始對練

球探・

小型球

山川女子足球隊之消息・巳見昨報、查該女子隊・參加者約有十餘人、由文壽祺・黃瑞祺教練・日昨已作初度練習、分青隊白隊兩隊舉行・由兩教練率領作練習賽・結果・青隊技高一籌・以四比〇得勝・射球者青隊洪玉顏三球・文壽祺一球・又查該女子隊並非山川公司之職員・而爲半島各學校之學生・不過由山川隊中人組織・故名爲山川隊云・茲錄該隊人馬如左・

△青隊 李志昭 關愛娟 文壽祺 洪玉顏 李珍妮 李瑞瓊

△白隊 李瑞珍 潘志賢 黃瑞祺 盧淑卿 盧淑儀

香港區

△華南汽車工程學校・承藍匯之約・於今晨八時半友賽于皇仁球塲・茲將華南球員列后・

司徒祝 謝然 鄭必恭 霍仲明 李良才 林炳根 李恭美 鍾永福 甘乃時 伍其德 劉恣謙 何勳標

△劍虹小型足球隊・定於今日下午五時半・與灣仔雄師漢英隊作友誼賽於修頓球塲・劍虹隊是日出塲球員如下、

吳光漢 胡振簡 林家傑 梁燊耀 劉志權 黃海鳴 王坤華 陳劍雲 麥肉林

△本星期日上午七時半、有鹽業DCRE小型足球隊・對無綫電小型足球隊、作友誼比賽于工務局球塲・查雙方皆屬小型球好手・實力相埒・GKE隊員如下、

楊培燊 葉 友 鄭露祥 黃泰 陳加禮 葉蘇 李祥

『生力軍』何基・張棠・溫華・

△商業小型球隊、應鳴洲青年社之邀・事于本星期日下午三時・在鳴洲球塲舉行第一次友誼比賽・茲將商業陣容列下・

李恩 謝才 周品 蘇本 黎燊 廖文 葉漢 任華 楊大

（生力軍）黃饒・陳榮・張發・鄧琛・

△大華小型足球隊・特約工餘小型足球隊・於今日下午五時半・在工務局球塲作友誼賽・是日大華陣容如下、

黃饒棠 唐錦寬 陳彪 盧顯光 梁石生 鄧藍洪 黎耀明 徐英漢 陳耀炳

△同義會小型足球隊、今天、（星期日）下午五時半、出戰德權鼎冠軍西國隊於工務局球塲、同義會球員如左、

羅 劉偉仁 莊錦全 劉九 陰和 譚煥章 周永受 朱水强 李惠林

△漢英組小型足球隊・今天（星期日）下午九時半・出戰劍虹隊於修咀園球塲・漢英陣容如下

王 李蔭庭 夏桂榮 廣成 關文光 關文興 譚煥卓 梁錦華 李洪祺 李錦華

△漢英會小童A隊・昨天以二比二戰和培英中學敏社小型足球隊・漢英會B小童隊以六比一勝培英中學敏社於修頓球塲・漢英兩隊小童陣容如下、

△漢英A小童 莫耀才 岑樹華 李錦華 梁錦華 麥少清 關文興 陳金瑞

△漢英B小童 陳有文 梁志坤 陳志坤 李炳祺 伍球廣

九龍區

△告羅士打酒店小型球隊・於前星期四日下午、與跑馬小足球隊作賽於工務局球塲、結果告隊終以兩比二失利・當日告隊出塲人物如后、

彭 森 郭 何東亮 劉祖求 麥漢初 關志源

現告隊定於是日下午三時再與半島酒店小足球作友誼賽於半島球塲、是日出塲球員如左、

呂港根 馮森 萬啓瑞 蔡志運 麥福注 劉祖求 李仲文 梁寶生 郭百輝

△傑志體育會小型球隊・定今日下午・渡海與九龍城天南體育會作兩塲友誼賽於該會球塲・茲將傑志兩隊球員芳名列左、

△四時半塲 陳加禮 谷源新 黃泰 葉國乾 陳旺 劉耀 李祥 萬福祥 楊培燊 葉蘇 鄒景護 曾德康

△五時半塲 郭贊來 黃永全 莫大華 雷耀華 郭英祺 鄧日銘 尹祖樂 黎飛榮 黎達材 游華興 郭英權 周桂昌

△天南隊『傑志』會址：灣仔莊士敦道一二三號四樓

△天南隊 李笑帆 梅飛基 文壽祺 黃瑞祺 梁炳坤 黃文貴 馮坤勝 賴汝榮 廖木勝 曾榮安 劉永祥 鮑金鑑 李學華 張東靈 陳其銳 邱報思

△灣仔樂華小型足球會小童組・今日渡海往旺角兒童游樂塲・與超華小童隊作友誼賽、樂華陣勢列下、

黎煜坤 黎建行 馮國垣 王子雲 麥少清 黃志偉 楊文輝

（生力軍）岑樹華、郭添、招永權・又該會通訊處・灣仔太原街六十四號三樓・

△必嘉杯亞軍盟主『凌風體育社』小型球隊・承尖沙咀勁旅半島酒店『半大』隊之約・於今（廿六）日下午五時一刻、在半島酒店球塲作友誼賽・凌風陣容如下、

陳炳南 曾仲雲 劉德仁 譚煥章 莊錦泉 郭英祺 朱永强 張松根

△今日下午五時半、五經隊對飛馬隊作友誼賽於深水埗長沙灣永安盛球塲・兩隊球員列下、

△五經隊 林汝順 陸順芝 莫禎祥 劉克日 賴錫能 黃廣德 文慶華 錢熾輝 張劍雄

△飛馬隊 謝仲康 劉福全 李亨 陸平 洗耀 黃祖興 鍾 梁華 江秋

△昨日下午五時、九龍民英文書院日夜生對作小型足球比賽於九龍城兒童游樂塲・賽時日生球藝本在夜生之上・無奈日生守門員曾連擺烏龍二個・結果夜生遂以四對三勝・查該校日生隊出塲人物如下、爲日生隊射球者、正前鋒一隻、左翼一球

伍强 何漢銘 黃福星 方永全 林惠民 賴汝榮 鄧文澤

△昨日下午六時、旺角塘尾道小童小型球隊、曾到九龍城兒童游樂塲、與其他之鳳雛小童球隊比賽・結果鳳雛以對一勝・鳳雛二球、俱由正前鋒射入：名單如下、

巢英華 江李丙戌 邱澤良 泰 曾惠民 黎士治 周壽衛

△今日下午六時・羿弓與少强兩小童隊、賽藝於九龍兒童游樂塲・雙方名單如下・

羿弓 阮 何甲明 馮佳柱 馬光行 競 尹喜發 宋偉强 梁潤泉 張 有 陳兆章 蔡滿棠 洪海劍 德 潘文發 周國燊 張志威 賴國培 邱容耀

昨日特別賽馬
首名彩票壹式零伍號
該票乃套頭票傳爲高可寧三公子購得
二彩壹零玖伍肆號三彩壹叁捌捌式柒

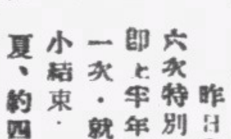

昨日舉行第六次特別賽馬・卽上半年度最後一次・就此宣告小結束・休息渡夏、約四個月・直至九月二十一日、然後恢復騎聘業務・故一般馬迷・乘機壺情遣興、全體出動・加以夏季大彩票同時搖珠開獎・合人倍加注意、本日卽非馬迷者・亦臨場參觀究竟・場中頗衆爲常擠擁、該項大彩票・昨在馬塲發售、以下午九時截止・統計銷票雖不足三十四萬號・亦已粉碎歷年夏秋兩季彩票舊紀錄矣・搖珠結果、首獎票號爲一二〇五、得欵十四萬四千二百七十八元四毫、若此低字數・竟能在數十萬號珠中脫穎而出・獨佔鰲頭・可稱空前奇蹟・人人贊羨、且此票號乃屬套頭票、每份十元・并非單張售出・按例由賽馬會會員預早定購・今幸中首獎之票主、聞爲富戶高可寧之第三公子福由購得・此說果確・誠所謂財歸財路也、二獎一〇九五四號、得四萬一千二百二十二元四毫、三獎一三八八二七號、得二萬零六百一十一元二毫、其餘附獎二十個・每票得一千七百一十七元六毫・至于本期套頭票；因最後一次關係・特形暢銷・各方皆欲傾力一博、採購特別踴躍、星期五下午五時截計・卽已銷至四千號、實爲前所未見、足証港中發橫財夢者大不乏人・各塲賽跑結果・熱門馬又多數敗績・除三四倘能失捷外・其餘皆爆冷門・而以第七塲之「托奇挽夫」獨彩六十元、第五塲「蘭開夏接斯」五十一元、創本日最高紀錄、事有湊巧、該兩駒均爲章耀章策騎取勝・同時又屬連環彩・每票領獎五百三十七元、騎師考成・則白力共勝三次、榮膺首席・次爲章耀章、共勝兩次・鄧文華・吳 、尊尼暄・察提等、各勝一次・第九塲活氏所騎尼順奴派位・突發狂性、不受控制・環塲先跑兩匝、方肯停步、馬主以其筋疲力倦・不便再參加賽跑、臨時自動棄權、購其彩票者齊呼荷荷・咸覺不值・茲將各塲成績列后、

△第一塲

（名次）（馬名）（騎士）

一 白冷打比 白力

二 皚寶工他 潘述文

三 斯遮 普老士

△第二塲

一 陸旺 白力

二 干墅秦 章耀章

三 列菲打 陶柏林

△第三塲

一 辟架地利占 吳增

二 燕衿踢斯 梁祥成

三 斯許毡 ＰＭ保釜勞

△第四塲

一 波斯寶 鄧文華

二 伊芙丹成 活氏

三 伊芙科利 白力

△第五塲

一 蘭開夏接斯 章耀章

二 干妮巳 張和生

三 亞斯葛地 孫漱華

△第六塲

一 比利發 察提

二 史披零晒 孫漱華

三 奴埃扶拉 大偉士

△第七塲

一 托奇提夫 章耀章

二 積奧蘭頓 陶柏林

三 高路千 白力

△第八塲

一 打比地 尊尼暄

二 城新陀 大偉士

三 晏娜比拉 白力

△第九塲

一 伊英璣順 白力

二 晚巴 趙連璧

三 扁花定 張和生

搖彩首名一二〇五號得彩銀十四萬四千二百七十八元四毫・次名一〇九五四號得彩銀四萬一千二百二十二元四毫三名一三八八二七號得彩銀二萬零六百一十一元二毫入圍落第馬每得彩銀一千七百一十七元六毫之票號如下・

〇三八六〇一　三三八四五五　一九八六一九　〇〇八六五二　一一〇四四九　二一三八七三　〇三九六七四　二八七四一六　一一九六四四　一四一〇八七　三一三八一二

二一六九三二　二一九七九三　一七五四六九　〇一〇九五四　二五七七三八　三〇四四五六　一三八八二七　〇八四二三九　二〇〇四四六　二八六一六七　二七六七一七

二一〇九三三　〇一七〇九三　〇〇一二〇五　二七八〇四一　二四六八六八　〇六四一二五　一四六九一三　〇三四五一五　二四五一三三　〇五七五一〇　二二九三一二

大衆體育會
征澳隨筆（三）
汝榮

到四記吃得飯來、巳經時候不早了・這一晚・是在澳門逗留最後的一晚、于是大衆盡地快活・任他們到那裏去、

△回港

半夜二時、到了齊集回港的時候、雷領隊一騎在前、衆嘍囉銜尾相隨・一到船上・各爭座位・有些竟去找「周公」說笑了、雷領隊購得「飛」（票）之後、預先分給他們・這樣可以減少收票員的麻煩、每人派了一張以後、雷領隊便坐在帆布椅上假寐、

△諧劇

及至輪船開行・各人祇圖睡覺・雷領隊是慣出外的人、老是睡不着、這時諧劇開始了・內容是這樣的・收票員收票了・各人先後將票子交給他・可是當他收到大衆隊長張致生前・張君正在和「周公」說笑・收票員便輕輕在他的腿上一拍、說聲「飛」、祇聽張致生回答「不要」、收票員再說・他仍是回答「不要」、弄到收票員正像八十丈金剛・摸不着頭腦・惟有再說聲「飛」・這時却惱了張致生・他連忙跳起來・怒目說道・「我說不要便不要了・你爲什麼老是這樣不識趣呢」、收票員也怒了、他說・「我和你拿票子・并沒有什麼不了的事罷・你老是說不要・這究竟是什麼緣故呢」・說到這裡、張致生才明白・連忙拿票子給他・却原來、他以爲收票員問他要不要「咖啡」・「啡」和『飛』的音差不多・他以爲「飛」係「啡」・所以說不要・船上人給他吵醒了、聽見他的解釋・沒有一個不笑・

輪船上有種牛豆的例、種牛豆的人向雷領隊兜生意・領隊故意開頑笑・說我們踢足球的身體强壯・用不着種了・不道這樣却引起那種豆人的敬仰・詢問你們是那一隊的、雷領隊答覆是大衆體育會、那人說・我是傑志會的人・你們大衆和傑志有聯絡的、用不着種了

△抵步

晨早七點左右輪船泊岸了・大家下了輪船・到統一碼頭、搭船渡海・由出發到現在・還是集團的行動、到了九龍各人自回家裡・于是大衆體育會征澳的事實・又成過去了、

來函照登

閱廿三日星島日報體育欄登載傑志會來函一則・內有謂（甚至決賽及頒獎・主席亦不得而知・亦未有到塲、頒獎由某君代）、鄙人對此・頗爲不滿・蓋此次之糾紛事件・當有大會處決・且是非曲直・自有社會人士公評、今傑志會發表上述之文・未免與事實不符、蓋此次之決賽及頒獎日期・均由鄙人所定・及至頒獎之日・鄙人適因事不暇・特着鄭劍豪君爲代、茲恐社會人士不察・或至發生誤會・故特鄭重聲明・以重視聽、

香港小型足球聯會主席　馬心嘉啓

廿九・五、二五・

小型足球聯會
昨選出第三屆職員

香港小型足球聯會、昨假座東方體育會、召開各隊代表大會、舉出第三屆職員・查該會各職・均爲社會知名之士・想將來對於會務之進行・定必大有發展也、茲探錄名單如后・正主席・馬心嘉・副主席・施普惠、總幹事・曾仲雲・秘書・馬兆華・司庫・蘇劍豪、常務委員・凌風・太古・太平・冠雲、紅星 △ △ △ 威靈頓、漢英

廣州復旦中學校
組設香港校友會

廣州復旦中學校香港校友會・昨廿五日下午二時、假座九龍深水埔白楊街該校・舉行校友會第二次籌備座談會、討論一切組織事項・並選出蘇慶富、羅鏡池、羅汝松、趙熙文・李煥光、陳得時、梅榮邦・等七人爲籌備委員及常務委員・負責徵求在港同學・及辦理籌備進行事云・

乒乓友誼賽

華志乒乓隊・定於本月廿六日下午八時正、與萬國英文夜校乒乓隊賽於該校球室・查萬國有好手多名・華志隊亦擁有周樹坤・林雨泉・曾境基等將・想屆時並有精彩表演也・

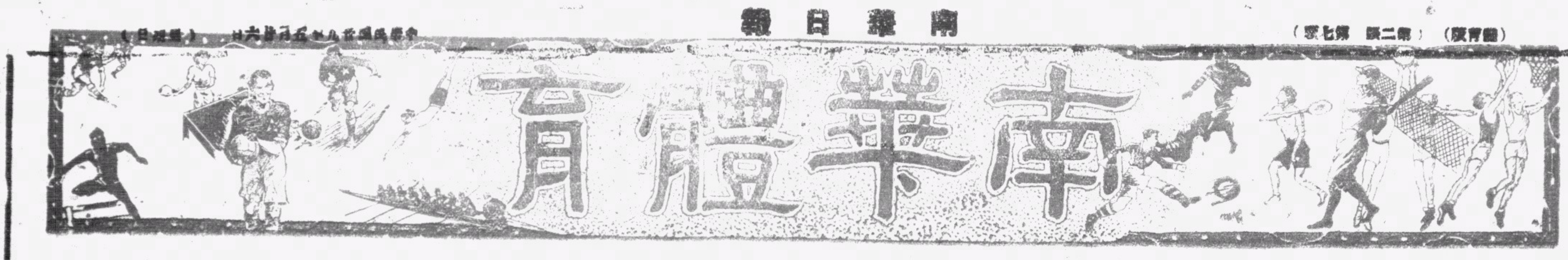

南華體育

昨日棒球賽會

軍師計妙中華勝香港

初戰時士蔑夫手法佳曾以三對一領前
賽至第五局中華已以七對三反敗爲勝

球塲舊侶

中華勝在有三位投手一個好軍師今年錦標希望濃

在水準低下之本港棒球壇中・昨日中華對香港隊之演出・可謂差可人意、我之作爲是言・非指雙方全隊之演出乃有較別隊更好之演出・不過因其曾有一時之精彩・與兩方投手於初戰時手法實比其他隊伍畧佳・故言照我之觀察、則以爲在最先三局與第五局之香港隊投手士蔑夫之演出・實比已見之現在港中之任何一個投手爲佳・可惜其人未足七塲氣力・故仍不能有制勝把握・否則以中華隊之缺乏打擊人才、實不難爲其所制也・

南華人數仍未足今日只有工程對帆甸奴

中華本屆已二戰二勝矣・因彼輩尙未與勁旅帆甸奴及港啤隊遇・如因其已勝二塲・便謂其有奪標希望・未免言之過早・但觀厥其南次演來・則全隊實比其他隊伍爲較有閱歷・況有劉達誠爲之運籌帷幄・故看來他日遇强旅時・無難亦能制勝・何况彼輩有鄭康勇　鄭彪與陳方三員・俱可充投手而頗能勝任愉快・故逆料其奪標機會・實比其他隊伍爲畧高也・

根據昨日消息・知南華體育會仍未能成軍出戰・是以今日戰港啤隊一役・仍請展期・是以今日十點半鐘一塲・改將第二塲提前舉賽・該塲係由帆甸奴美艦對工程兵・雙方强弱懸殊・到時似必成一面倒・尙幸正式賽會告畢以後、港啤隊已約定美艦亞殊威洛於下午二時半派隊與作友誼賽・如是則棒球迷或不致枉了大好星期日、蓋亞殊威洛美艦中人亦多棒球能手、以前固曾作友誼賽中一度勝帆甸奴者、今對港啤隊・想必有棋逢對手之演出・想成績至少能比十時半開演之正式賽會爲佳・

昨日中華對香港隊之戰、先由香港隊作攻擊組、中華則遣鄭彪充投手、果然役法不弱、先制香港隊使絕無所得、輪至林業出爲迎擊、即以安打得壘・鍾燦森計亦得自由上壘・及陳連亮被蹴出司時、善偷壘之林業、已偷達第三壘、乘陳芳登壘之便・即爲中華首踏取分錄紀・可惜彼雖得分・而燦森亦被刺殺於第三壘、陳連亮亦被刺殺於一壘・遂僅得以一分領前・

第二局香港之威千拿得二壘打、又得士蔑夫之犧牲打而偷至三壘・再因巴勞之安打而歸位、時香港投手士蔑夫演出甚佳、中華上陣無所得・於是成一對一平局・

第三局中華雖守甚嚴、竟被香港以一安打而得兩分、而己無所得・遂被香港以三對一領前・尙幸第三局即守衛嚴密・於刺殺巴羅於第一壘後、繼敗亞洛維士自右壘後、更希亞打擊球時，即見林業、蔡炳芬鄭康勇協同演出雙打殺妙着、制使香港無所再得、旋即因香港投手兩次截球有誤、及連予三次自由壘之利、由劉錦湘・鄭康勇　蔡炳芬、林業、先後共走得四分・以五對三後來居上・

第五局香港仍無所得・中華則再由陳方劉錦湘走得兩方・以七對三遙遙領前・第六局亦兩無所得・

第七局・中華軍師劉達誠看出鄭彪手法已倦・立遣陳芳改充投手・鄭彪改守二壘・蔡炳芬轉補游擊缺・於是香港隊雖曾有三壘壘佔之利・仍僅得希頓何夫走獲一分而罷・中華既獲得七對四勝利、遂不再賽・各員成績如下、

香港	局數	中華
○	一	一
一	二	○
二	三	○
○	四	四
○	五	二
○	六	○
一	七	未
四	統計	七

雙打殺　第四局中華之炳

香港會	位置	得分	安打	錯誤
巴維士	右翼	○	一	○
亞洛維士	三壘	○	○	○
希亞打	一壘	○	○	○
希頓荷夫	游擊	一	一	○
希健士	捕手	一	三	二
馬葵仁	左翼	一	○	○
非加列杜	中堅	○	一	○
城干拿	二壘	一	一	○
史蔑夫	投手	○	一	一
	總計	四	八	三

中華隊	位置	得分	安打	錯誤
林業	捕手	二	一	○
鄭康勇	三壘	○	一	○
陳連耀	二壘	○	○	○
陳方	游擊 投手	一	一	二
陳連亮	左翼	○	○	一
劉錦湘	右翼	二	○	○
鍾燦森	一壘	二	○	○
蔡炳芬	二壘 游擊	一	一	一
鄭彪	投手 二壘	○	○	○
	總計	八	四	四

自由壘、史勿夫送八・鄭彪送五、投死擊球員・史勿夫三・鄭彪三・陳方二・二壘打、城干拿一・

現聞南華會一隊、決於下週出戰、各球員多是欲獲取棒球賽智識之新青年・勝敗在所不計、茲將其名單列之于后、司徒璧、鄧永添、石家寬、伍振華、陸仕濱、莫鑾堯、馬乃光・馬乃輝・關振華、馮振昌・彭世光、葉野青、陳光華、伍雅文、劉保耀、鮑文沛、

學界排球

昨日學界排球賽・高級保羅對華仁・保羅以三比零告捷・第一局廿一比十三・第二局廿一比十五・第三局廿一比十三・初級英皇對培英、英皇以一比三敗陣、第一局廿二比廿・第二局廿比廿二、第三局十九比廿一・第四局十五比廿一・仿林戰育才・仿林以三比一獲勝、第一局廿一比十一・第二局十六比廿一・第三局廿一比十八・第四局廿一比十四・

九龍初級學監

昨日已告德功圓滿

表演義賽冠軍隊俱勝

小秀

由九龍青支會舉辦學界女子籃球賽及男子初級賽會・經於日前結束・獲得女子冠軍的是培道中學隊、亞軍則爲思思中學隊、男子初級賽的錦標得主是南華大學・亞軍爲培正中學・

青支會以賽會既經完滿結束・乃定期昨日舉行頒獎典禮、爲着隆重其事起見、在頒獎後舉行三塲表演賽・並且將門券所得・撥爲義舉、三塲表演賽中、首塲秩序定由三時開始・由女子冠軍培道隊對女子聯隊・次塲則男子冠軍、南華大學對男子聯隊・壓軸戲則邀華雄會與青支聯隊表演、三塲義賽結果、除開第一塲冠軍勝聯隊是一面倒之局勢外、其餘兩戰均有極精彩的鏡頭、故成績相差不甚遠・第一塲培道勝二十二比十一・第二塲南華勝三十一比廿九、第三塲則華雄勝三十八比三十、

頒獎禮開始時・先由青年會會長林子豐致詞後、頒發獎品・培道與南華均捧巨銀杯歸去、思思與培正各得銀盾一面、其餘參加隊伍、則均由青支會致贈紀念旗一幅、頒獎後、先由女子隊表演・

在未開戰時候・有人說培道在戰思思的一塲決賽・僅僅以一分佔先、現時遇到一隊是合各隊精華的隊伍・培道這番難免失敗、但是據我的觀察・却並不如此・因爲兩冠軍隊剛在捧過銀杯・正是喜氣揚眉・有七分的技術、加上心理作用、已經到了十分・聯軍人材雖是不弱・但在合作方面必感及不上冠軍隊的純熟・這樣看來、聯隊是未可得勝的・結果・是幸而言中・兩冠軍均得保衛歸去・

女子賽的一塲・培道隊顯然的有着進步・尤其是對防守上的三將、眞是一點不漏・張華徽是很努力的一員・她因有較高的身軀・而且能夠利用・常常能藉此取利、麥任曾與陳惠卿・可稱雙絕・對位置上的防禦・陣前出色・前鋒三將潘玉容是最活動的一員・指揮傳遞・具有大將風度・在中路的鑽營・予左右方以射球機會・曾淑嫻能有五次破籃的機會、玉容的功勞是未可沒的、劉秀寶反身投籃的技術、乃足以予對方以莫大的威脅・淑嫻個人獨取十分・是取分最多的一人・

聯隊方面・因前鋒遭培道的嚴密監視・很難有機會週轉・在第一節中聯隊以與文鳳汪惠嫻黃勤芳三將進攻・在苦戰之下、僅得黃勤芳得到一次中籃・第二節更是一無所獲・文鳳直至第二節後・改變戰畧・文鳳惠嫻退守・前鋒得較多的供應・章寶兩射、才打開僵局、但聯絡上仍不濟、以十一比二十二的數目終塲、可見得培道的威風・聯家的演出較好者・是文鳳、惠嫻、勤芳等・

第二塲男子冠軍對聯家的一塲・在開賽的時候、南華是盡佔優勢・上半時的局勢純是南華的天下、下半時聯家乘有華的弱點・會有過兩次抄入籃射入・自此以後、纔分接近・雙方演成拉鋸戰、一直到終塲纔分還是一來一往・聯隊任最佳的狀態下、未相距過三分以上、曾經有過廿三比廿二及廿七比廿六佔先一分的局勢・足証競爭的劇烈・在個人表演上言、冠軍隊中黃江來最佳・梁鴻橋聯隊的張鴻城的射技術也不錯・培正的鍾員爲較佳・

第三塲是昨日最可觀的戰事・華雄會與青支會均盡出好手上陣・因雙方的實力平均・戰事極有可觀、在緊張的局面・全塲最後決勝的五分鐘外、都在苦苦爭持之中、青支會有石振達在營・恍如中流砥柱・華雄則人材比較出陣的十將技術相差均不甚遠・能夠隨時換人都在實力無大損害・青支會能夠替換的人不多・疲兵再戰、昨日勝負的關鍵、實繫於此・在上半時中、青支會以十五比十四佔先、在下半時更處氣力不濟的現象・苦戰到最後八分鐘、還以廿九比廿六佔優、自此而後、便呈氣疲力竭的狀態、華雄在此時機・增調生力軍加入、結果終以三十八比三十、得到最後的勝利・青支會的敗・將士已經盡其最大的努力・茲將三塲的戰爭過程・畧述如下・

第一塲　培道戰聯隊

開球後・[illegible]經過幾度來往、玉容籃下揚鑣、文鳳先爲培道立功・勤芳受殺・均未中的・華徽罰起・送球上前・聯隊犯規、以三比○早着先鞭・惟徵任曾惠卿防守嚴密・聯家前鋒難得寸進・培道連罰帶投・共取三分・成六比○・聯家見負得太慘・三番六次偷襲・勤芳在嚴密監視下射入・打破光蛋・淑嫻投中・以八比二完第一節・第二節章寶與彰、秀入代惠嫻與文鳳・局勢仍未好轉・秀寶玉容迭有所獲・積分遂加至十四比二・最後章寶射中・却因爲犯規在先、不作勝負、二節十四比二完・第三節培道先取得十二的優勢・聯隊才罰中一球、添上一分、章寶見雖有近籃機會、改用戰策・頗爲見效・還是節完・二十比八・聯隊小有所獲・最後一節、雙方爭持熱烈・防守上均見功夫、方射籃不中・聯隊添三分・培道僅得兩分・便告完塲、終結算・廿二比十一・培道以兩倍的數字得勝、

第二塲　南華對聯隊

南華先聲奪人、錦城打開紀錄・隨着豪秀、江來、也是如潮湧至、功勞簿上、一一記上功績・以十一比零先施下馬威・聯隊在這時才發奮、你來我往・還以良好的成績・便先後以顏色陳錫貴力竭相持、十八比十一南華完上半時・下半時・聯隊取得機會・二十比十五・一落後時、錫貴元福國良等一口氣由十七廿二更追至廿一廿二廿三廿、以一分超出、但是不旋踵間、便爲南華追回・廿四廿三・在這時候・你一球我一分・江來點・成績相差總是一分便奉回、廿八對廿七時候・一投一罰・取得八重要的三分以三十一比廿九終塲・

第三塲　青支會對華雄

開戰之始・青支便節節進攻・華雄反襲・常常扼於石振達的手裏・局勢的演情極形劇烈、在中塲的拉鋸戰式、使雙方的比數極相接近・青支於得四分後、華雄由鄧復漢奪得罰分、振達射中、植鴻罰入・青支依然領前、莊煜堂杰富、各取一只・造成九比九的嚴重局面、青支仍一路佔先、追後青支以十五比十四一分時・上半塲完畢・下半時・華雄漸漸好景・宜超投入以後・華雄處處壓倒青支・追後青支以三個生力軍入陣時・局勢又是青支天下・好景不常・華雄大軍壓境・江强宜超接二連三得手・三十八比三十結束戰局、

昨晚乒乓義賽

鄭氏兄弟連戰皆北

球探

南圻香港乒乓義賽・於昨日舉行於青支會球室・昨晚之表演秩序・頗爲豐富・南圻乒乓冠軍鄭必顯與鄭必佛兄弟昨夕雙單打均爲港方所敗・必佛之攻・未足云佳、在港實爲二流人材・必顯則較佳・然以技術而論・仍未逮香港水準也・昨夕共有雙打兩塲・單打三塲、單打表演賽中、梁卓輝與李志超戰和・兩局戰情均有精彩、卓輝爲一後起之秀、前於朵芝鼎賽中・曾以三比○之成績、擊敗前全港華人冠軍蕭紹球・此子再加深造・當成名將・茲錄昨夕成績如下・

△雙打

王瑞生　梁錦榮　勝　胡永常　袁鏡允　廿一比十七　廿一比十八

王瑞生　梁錦榮　勝　鄭必顯　鄭必佛　廿一比九　廿一比十七

△單打

梁卓輝　和　李志超　廿一比十三、十四比廿一、

黎紹濱　勝　鄭必佛　廿一比十三、廿一比十二、

李志超　勝　鄭必顯　廿一比九、廿二比二十、

全港童軍

昨舉週年錦標比賽

海童軍蘇國榮拯救葡人有功
獲港督羅富國爵士特別獎狀

本港童軍週年錦標大賽・昨日下午・在對海拔萃書院球塲舉行・查是日到塲參加童軍共有十八隊、約三百餘人、其中有海童軍一隊、及中國童軍三隊等、各參加隊伍・分別排列塲中後、三時許護督史美・該會會長蘇國士（教育司）乃拔萃書院校長葛賓等先後抵塲、旋即升旗行禮・即由護督主持頒發獎狀者・計獲得港督羅富國特別獎狀者・有海上童軍蘇國榮・（因救溺）九龍區旅長證書李大衛、九龍正隊副團長證書何國章等、頒完畢・開始舉行比賽・分高中初三級・每隊選派代表四人參加・高級賽科目爲斥喉、工程・及測量、中級結繩、最後舉行團際賽・科目爲鄉救牛繩・與救傷術兩欵・結果冠軍爲香港海上童軍所獲（一百○四分）・亞軍香港童軍第一團聖約瑟隊（一百○一分）、

團體網球

本週過程與來週秩序

草上飛

本星期之網球團體賽・因星期一有雨、甲組仍未登塲・星期二亦因賽時有微雨・只有兩塲勉强舉行・一路賽來・俱逃不過優勝劣敗之例・前日之男女混賽・大學堂女生藝術過於幼稚・光輪有九男女混合・香港木球會加入・其所破之網球藝高・男女混打得非常奕・是女學生欲出練球・與中華游樂會交際而已・貞觀已覺女勝、又復出以無敵榮轉本週成績・杜夫人羅德卿・錦標無疑矣、又想一將軍人衛取錦標・茲將本週成績賽程錄后、

△乙組

奇利近交華　勝　九龍木球會　八對一

西洋體育會　勝　陸軍網球會　五對四

△丙組

九龍印度會　勝　香港大學堂　七分半對一分半

西洋會乙隊　勝　猶太體育會　九對○

九龍塘會所　勝　中央英人會　六對三

警察體育會　勝　九龍木球會　五分半對三分半

中華會乙隊　勝　九龍印度會　七分半對一分半

△丁組

九龍木球會　勝　印度游樂會　六對三

南華體育會　勝　奇利近交華　八分半對半分

中華會甲隊　勝　中央英人會　七對二

中華游樂會　勝　軍人游樂會　六分半對二分半

△男女混賽

香港木球會　勝　香港大學堂　九對○

婦女體育會　勝　九龍木球會　五對四

△下週比賽程序

甲組（星期一）

中華游樂會　對　南華體育會

西洋體育會　對　九龍木球會

香港木球會　對　印度游樂會

乙組（星期二）

陸軍網球會　對　政府文員會

中華游樂會　對　西洋體育會

九龍塘會所　對　奇利近交華

九龍木球會　對　香港木球會

印度游樂會　對　南華體育會

丙組（星期三）

陸軍網球會　對　中央英人會

西洋會甲隊　對　中華游樂會

九龍塘會所　對　香港大學堂

九龍印度會　對　警察體育會

九龍木球會　對　西洋會乙隊

南華體育會　對　猶太體育會

丁組（星期四）

中華會甲隊　對　奇利近交華

菲律濱會所　對　中央英人會

南華體育會　對　中華會甲隊

九龍印度會　對　印度游樂會

混合組（星期五）

中華游樂會　對　香港木球會

香港大學堂　對　九龍會甲隊

婦女體育會　對　軍人聯歡會

昨晚公開籃球

鐘聲精武青年乙勝

球人

假如你不是善忘的話、你大概會記起我對昨晚舉行於中青房的籃球賽加以宗評、鑑敢信青年乙和鐘聲必勝・其實我之所以發爲這樣的理論、是純然察於兩方的實力下判斷、並不是糊亂扯謊・敷衍塞責、教到首塲賽會・精武隊結果以四十六比卅三慘倒紅鷹、但精武在前半時的演出・我仍以爲未免過於散漫而失却以往的水準・精武隊的陳培基是該隊的靈魂、個人技術都有相當造詣、轉身動作亦有可取・[illegible]於這一點・筆者并不是單從他個人取分的數目來加以批評・擺在目前的事實、却是如此・其次、梁國極的基本動作、也很正確・但這人經驗仍嫌未足・即有許多機會・他都有失誤・变臂的可讚・這是需要多作練習才可改善的一點・其次、周濃明的防守技術、昨夕演來也很可愛・常常截胡對方傳來的球・這是他眼光銳利和位置得宜的收穫・紅鷹隊的李衛濱、范雲亭、黃壽彰二長、亦未嘗不是紅鷹的健者・不過・黃壽彰這人・却太好出射・以致許多勝球總會、都斷送在他輕於讀射的手裡・這是非加以改善不可的一點、

至於甲組鐘聲對華僑・不論在個人技術或聯絡上・都較華僑爲優・而且華僑還有一個弱點・便是進攻之際、伍將一齊衝上・對方地、而絕不留下一二球員在己方[illegible]

[illegible]

[illegible]

尚有體育消息轉入第八版

今日稿擠（棒球走壘方法）與（美國體育叢談）兩稿又須停刊一天請希原諒

——球塲舊侶——

南華畫刊

陷落後的挪京

←挪國首都奧斯陸，於上月九日突被德軍以突擊手段佔領，隨後挪國各要口岸亦被德軍所據。左圖為德國佔領奧斯陸後，張貼佈告安慰民心之影。

在挪國士兵大部份被德軍包圍，下圖示被德軍俘獲挪國士兵之影。↓

→挪京交通要點，德軍除派兵駐防外，并架設高射砲及高射機槍，以資守禦。

挪京各重要道路及建築物，均派德軍駐守，以防萬一。←

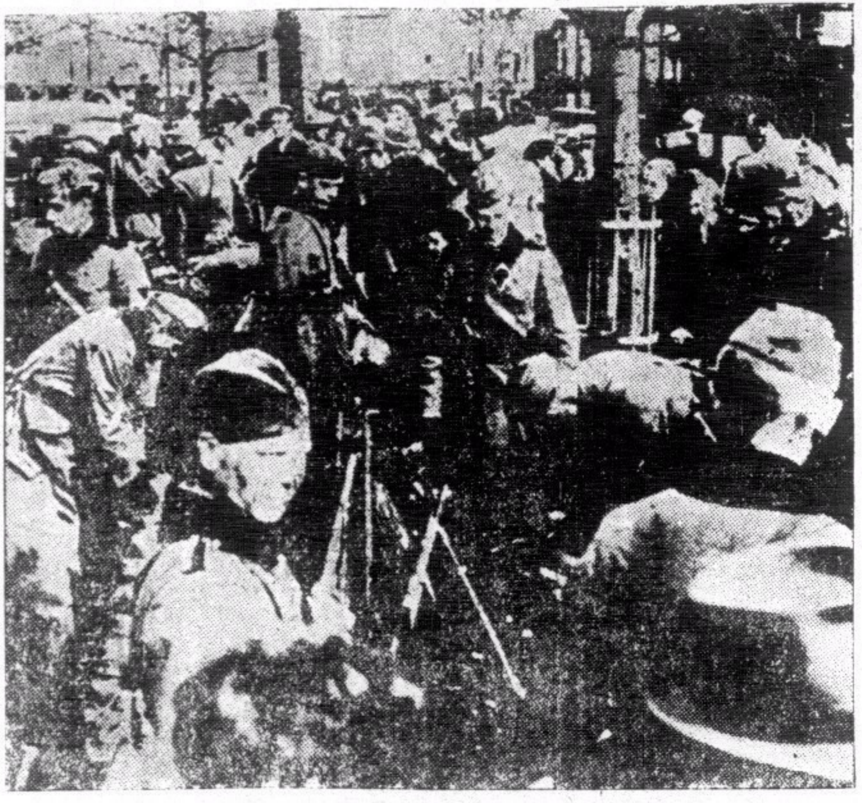

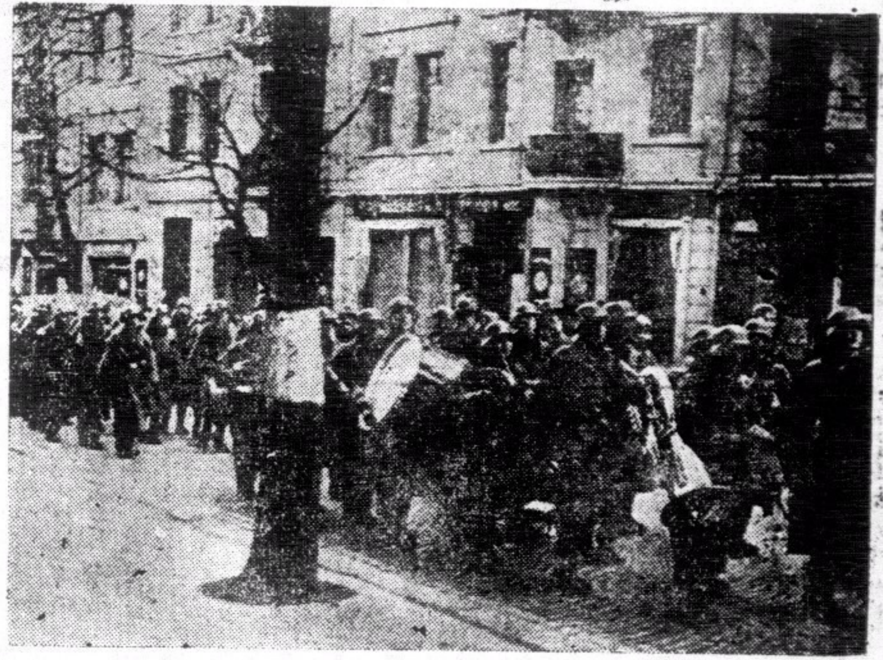

德軍自佔領挪京後，即整隊遊行全市各街道，藉表侵畧的勝利。→

德軍在挪京遊行之又一影

陰虛肺癆　多條生路

養陰調肺汁

入門聞咳嗽　醫生眉頭皺
陰虛內傷無限險　羣醫也擰頭
快服養陰調肺汁　逢凶化吉
上海安芬氏發明　天下無殤

一一如患斯症，刻卽快服一一
陰虛內傷　咳血破金　外感咳嗽非服養陰調肺汁不能痊愈
肺癆肺痿　痰中帶血　肺燥咳嗽非服養陰調肺汁不能痊愈
久咳成癆　氣逆氣喘　夜流盜汗非服養陰調肺汁不能痊愈
陰虛潮熱　半夜咳嗽　哮喘咳嗽非服養陰調肺汁不能痊愈
痰飲咳嗽　哮喘痰鳴　百日咳嗽非服養陰調肺汁不能痊愈
失音聲啞　肝逆肺脹　小兒雞咳非服養陰調肺汁不能痊愈
單聲咳嗽　除痰止咳　老人夜咳非服養陰調肺汁不能痊愈

初患新咳服養陰調肺汁（連服一瓶服四次日）
纏綿久咳服養陰調肺汁（連服三瓶日服四次）
初期肺癆服養陰調肺汁（連服半打日服四次）
二期肺癆服養陰調肺汁（連服一打日服四次）
三期肺癆服養陰調肺汁（連服兩打日服四次）

每罇二元買一送一（日服四次可服十天）　服法（大人每次一湯羹小兒每次一茶羹）　總行上海英租界二馬路

虛癆危症
灰心罷手
未服此汁
不算絕望

服藥標準 早晚服一次 凡飯後服一次 日服共四次 每次服一湯羹
上海安芬氏
養陰調肺汁

代理處
（永樂街）歐家全　瑞昌藥行　南華藥行　惠民藥行　南京藥行　（大馬路）民興藥行　駱中興
亞洲藥行　裕安和　遠東藥行　南方藥行　（電車路）先施公司　永安公司　新世界　天相堂
荷里活（文咸街）梁國英　（灣仔）平一商店　亞桂藥行　梁國英　芝加高　廖球記
（筲箕灣）梁國英　（九龍）新世界　新華藥房　安寧藥行　九龍藥行　保健藥行　文興社
梁國英　懷安藥行　（澳門）捷聲報局　華安藥房　中西藥房　正興藥行　廣記藥行　萬靈藥房
宗濟藥房　普濟藥行　富利藥房　益華藥房　（廣州灣）瑞福藥房　普濟藥房　（梧州）瑞福藥房

（注意）電話購買　不俱多少　立即着伴　送到請撥　電話：三二四五二

香港永樂街鄭安之藥房總經理（廣州市太平南）
▲粵港澳各處藥房商店均有代售